BCG
BAMBOO CAPITAL

TẬP ĐOÀN BAMBOO CAPITAL
BÁO CÁO PHÁT TRIỂN BỀN VỮNG 2021

BCG LAND BCG ENERGY TRACODI NH Furniture BCG FINANCIAL

MỤC LỤC

A THÔNG ĐIỆP TỪ CHỦ TỊCH HỘI ĐỒNG QUẢN TRỊ

B TỔNG QUAN CÔNG TY BCG

13 **Thông tin chung**
15 **Quá trình hình thành và phát triển**
17 **Tầm nhìn, sứ mệnh và giá trị cốt lõi**
19 **Mô hình quản trị, tổ chức kinh doanh và bộ máy quản lý**
19 Mô hình quản trị
21 Công ty thành viên, liên kết
23 **Ngành nghề và địa bàn kinh doanh**
26 **Các sản phẩm và dự án tiêu biểu**
26 Năng lượng tái tạo
31 Bất động sản
35 Cơ sở hạ tầng
37 Sản xuất và thương mại
41 **Các giải thưởng trong năm 2021**
47 **BCG trên các phương tiện truyền thông**

C GIỚI THIỆU VỀ BÁO CÁO PHÁT TRIỂN BỀN VỮNG 2021

56 **Giới thiệu**
57 **Mục đích báo cáo**
59 **Phạm vi báo cáo**
61 **Chiến lược phát triển bền vững**
65 **Sự tham gia của các bên liên quan**
67 Cổ đông và nhà đầu tư
67 Người lao động
67 Khách hàng
67 Đối tác
69 Công ty thành viên
69 Chính quyền
69 Cộng đồng
71 Đơn vị tài chính
71 Truyền thông
73 **Các chủ đề trọng yếu**
74 **Thông lệ báo cáo**

D BÁO CÁO PHÁT TRIỂN BỀN VỮNG 2021

77 **Quản trị doanh nghiệp**
79 Cơ cấu tổ chức Công ty Cổ phần Bamboo Capital
83 Mô hình quản trị nội bộ Tập đoàn Bamboo Capital
85 Hoạt động giám sát
86 Quản trị rủi ro
96 Kế hoạch quản trị rủi ro
97 **Kinh tế**
99 GRI 201 – Hiệu quả hoạt động kinh tế
102 GRI 202 – Sự hiện diện trên thị trường
104 GRI 203 - Tác động kinh tế gián tiếp
106 **Môi trường**
107 GRI 301 – Vật liệu
109 GRI 302 – Năng lượng
111 GRI 303 – Nước và nước thải
113 **Xã hội**
114 GRI 401 – Việc làm
117 GRI 403 – An toàn sức khỏe nghề nghiệp
118 GRI 404 – Giáo dục và đào tạo
118 GRI 413 – Cộng đồng địa phương
128 GRI 307, 419 – Tuân thủ về Môi trường, Kinh tế, Xã hội

BẢNG CÁC TỪ VIẾT TẮT

Từ viết tắt	Ý nghĩa
BCG	Tập đoàn Bamboo Capital/Công ty Cổ phần Bamboo Capital
CTCP	Công ty Cổ phần
CBCNV	Cán bộ công nhân viên
HĐQT	Hội đồng quản trị
ĐHĐCĐ	Đại hội đồng cổ đông
BĐH	Ban điều hành
BKS	Ban kiểm soát
BLĐ	Ban lãnh đạo
TV.	Thành viên
CĐ	Cổ đông
HOSE	Sở Giao dịch Chứng khoán TP.HCM
SSC	Ủy ban Chứng khoán Nhà nước
LNTT	Lợi nhuận trước thuế
LNST	Lợi nhuận sau thuế
SXKD	Sản xuất kinh doanh
VCSH	Vốn chủ sở hữu
TSCĐ	Tài sản cố định

Từ viết tắt	Ý nghĩa
CCDC	Công cụ, dụng cụ
TNDN	Thu nhập doanh nghiệp
BCC	Hợp đồng hợp tác kinh doanh
NLMT	Năng lượng mặt trời
QTRR	Quản trị rủi ro
PTBV	Phát triển bền vững
KPI	Chỉ số đo lường hiệu quả công việc (Key Performance Indicator)
ĐVT	Đơn vị tính
VND	Việt Nam đồng
CP	Cổ phiếu/cổ phần
PDP7	Quy hoạch điện VII
PDP8	Quy hoạch điện VIII
CSR	Trách nhiệm xã hội của doanh nghiệp
ERP	Hoạch định nguồn lực doanh nghiệp (Enterprise Resource Planning)
E-office	Văn phòng điện tử

CÔNG TY CỔ PHẦN BAMBOO CAPITAL | BCG BAMBOO CAPITAL

A THÔNG ĐIỆP TỪ CHỦ TỊCH HỘI ĐỒNG QUẢN TRỊ

BÁO CÁO PHÁT TRIỂN BỀN VỮNG 2021

Tinh thần "Learning to give – Cho yêu thương để nhận yêu thương" đã được con người BCG thấm nhuần và lan tỏa. Trên tinh thần đó, chúng tôi tin rằng những người BCG sẽ tràn đầy tự tin về những gì đã làm được và sẽ là bước khởi đầu cho hành trình mới cho tương lai – về một giấc mơ trở thành một Tập đoàn vững mạnh tại Việt Nam.

Kính gửi quý cổ đông, quý khách hàng, quý đối tác và toàn thể cán bộ nhân viên thuộc Tập đoàn Bamboo Capital,

Năm 2021 là cột mốc quan trọng kỷ niệm 10 năm thành lập của Tập đoàn Bamboo Capital (BCG). Đây cũng là năm khó khăn của toàn thế giới và Việt Nam do tác động tiêu cực của đại dịch Covid-19. Nhưng "lửa thử vàng, gian nan thử sức", bối cảnh khó khăn do đại dịch gây ra càng cho thấy sự đoàn kết, gắn bó, kiên định và nội lực của Tập đoàn BCG. Cột mốc 10 năm là cơ hội để chúng ta nhìn lại chặng đường một thập kỷ đã qua, tự hào về những thành quả đã đạt được, đồng thời vạch ra phương hướng, chiến lược cho tương lai và tiếp tục giữ nhiệt huyết, đồng lòng, nỗ lực và sáng tạo không ngừng.

Năm 2011, BCG khởi điểm là một công ty hoạt động ở hai lĩnh vực chính là dịch vụ ngân hàng đầu tư, tư vấn M&A, huy động vốn và cung cấp các giải pháp công nghệ thông tin và phát triển dự án. Chỉ sau một thập kỷ, BCG đã vươn mình trở thành một trong những tập đoàn đa ngành phát triển hàng đầu Việt Nam với 62 công ty thành viên và liên kết, hơn 2.000 nhân sự, hoạt động tại nhiều tỉnh thành trên cả nước, với vốn hoá thị trường tại thời điểm cuối năm 2021 đạt gần 9.000 tỷ đồng và không ngừng gia tăng đạt hơn 12.000 tỷ đồng trong những tháng đầu năm 2022.

Sau một thời gian dài thắt chặt các hoạt động kinh tế - xã hội để tập trung phòng, chống dịch, Tập đoàn BCG đã trở lại với một tâm thế hoàn toàn mới với nhiều thành tựu đáng ghi nhận: Vận hành thương mại 579 MW năng lượng tái tạo; Giảm tỷ lệ nợ trên vốn chủ sở hữu từ 7,2 lần xuống 3,5 lần; Nhiều năm liền được vinh danh tại Lễ công bố bảng xếp hạng 500 doanh nghiệp lớn nhất Việt Nam và gần đây nhất, BCG được công nhận là một trong những doanh nghiệp xuất sắc nhất Châu Á trong khuôn khổ giải thưởng Asia Pacific Enterprise Awards 2021.

Ngoài những thành quả trong kinh doanh, Tập đoàn BCG còn tự hào về các hoạt động xã hội, chăm lo, san sẻ cùng cộng đồng. Trong đại dịch vừa qua, BCG Foundation đã ủng hộ hơn 100 tỷ đồng cho các hoạt động thiện nguyện trên cả nước. Tinh thần "Learning to give – Cho yêu thương để nhận yêu thương" đã được con người BCG thấm nhuần và lan tỏa. Trên tinh thần đó, chúng tôi tin rằng những người BCG sẽ tràn đầy tự tin về những gì đã làm được và sẽ là bước khởi đầu cho hành trình mới cho tương lai – về một giấc mơ trở thành một Tập đoàn vững mạnh tại Việt Nam.

Để đạt được mục tiêu này, toàn thể Ban lãnh đạo và cán bộ nhân viên Tập đoàn quyết tâm không ngừng nỗ lực, tiếp tục giữ vững tinh thần tiên phong – sáng tạo – hoài bão, dám mơ những giấc mơ lớn để kiến tạo nên những giá trị tuyệt vời vì một thương hiệu BCG tầm vóc và ngày càng lớn mạnh trong mảng bất động sản, năng lượng tái tạo, xây dựng và đầu tư hạ tầng hàng đầu tại Việt Nam cả về quy mô lẫn chất lượng.

Tập thể HĐQT cam kết sẽ tiếp tục lấy con người làm ưu tiên hàng đầu, Ban lãnh đạo Tập đoàn sẽ tạo điều kiện để mỗi thành viên dưới mái nhà BCG đều thực hiện được ước mơ, làm những điều tuyệt vời trong hành trình sắp tới. Chúng tôi xin gửi lời cảm ơn sâu sắc đến quý cổ đông, quý đối tác và toàn thể cán bộ nhân viên đã đồng hành, ủng hộ BCG suốt chặng đường vừa qua. Chúng tôi sẽ tiếp tục tối đa hóa hiệu quả hoạt động để xây dựng BCG thêm vững mạnh, tạo dựng giá trị bền vững cho quý cổ đông, quý đối tác, cán bộ nhân viên và cộng đồng, xã hội.

Kính chúc quý vị sức khỏe và thành công!

Trân trọng,

Nguyễn Hồ Nam

CÔNG TY CỔ PHẦN **BAMBOO CAPITAL**

B TỔNG QUAN

BÁO CÁO PHÁT TRIỂN BỀN VỮNG 2021

THÔNG TIN CHUNG

Tên giao dịch:
CÔNG TY CỔ PHẦN BAMBOO CAPITAL (BCG)

Tên tiếng Anh:
BAMBOO CAPITAL JOINT STOCK COMPANY

Tên viết tắt:
BCG

Mã cổ phiếu:
BCG

Giấy Chứng nhận đăng ký kinh doanh:
Số 0311315789
do Sở Kế hoạch và Đầu tư TP.HCM cấp ngày 07/11/2011.

Đại diện Pháp luật:
Nguyễn Hồ Nam

Vốn điều lệ:
2.975.371.740.000 đồng

Vốn chủ sở hữu:
8.467.775.861.614 đồng

Địa chỉ:
27C Quốc Hương, P. Thảo Điền, TP. Thủ Đức, TP. Hồ Chí Minh.

Số điện thoại:
(028) 62 680 680

Số fax:
(028) 62 99 11 88

Website:
www.bamboocap.com.vn

Các trang mạng xã hội:
www.facebook.com/BambooCapitalGroup
www.linkedin.com/company/bamboo-capital-jsc
www.youtube.com/BambooCapitalGroup

QUÁ TRÌNH HÌNH THÀNH VÀ PHÁT TRIỂN

2011
KHỞI ĐIỂM

BCG được thành lập vào năm 2011 với 2 lĩnh vực hoạt động chính:

- Dịch vụ ngân hàng đầu tư, tư vấn M&A và huy động vốn.
- Cung cấp các giải pháp công nghệ thông tin và phát triển dự án.

2012
PHÁT TRIỂN

- Thương mại và nông nghiệp
- Đầu tư M&A

2015
NIÊM YẾT

Trở thành một trong những công ty đa ngành với hơn 15 công ty thành viên và liên kết.

Niêm yết trên sàn giao dịch chứng khoán thành phố Hồ Chí Minh (HSX).

CÔNG TY CỔ PHẦN BAMBOO CAPITAL

2019
TÁI CẤU TRÚC

Hợp nhất các danh mục đầu tư, tập trung vào 4 mảng hoạt động chính, bao gồm:

- Sản xuất & Nông nghiệp
- Xây dựng & Thương mại
- Cơ sở hạ tầng & Bất động sản
- Năng lượng tái tạo

HIỆN TẠI
PHÁT TRIỂN BỀN VỮNG

Tập đoàn đa ngành hàng đầu Việt Nam với hơn 60 công ty thành viên và liên kết.

Chú trọng đầu tư vào mảng bất động sản, năng lượng tái tạo, xây dựng và đầu tư cơ sở hạ tầng.

TẦM NHÌN, SỨ MỆNH VÀ GIÁ TRỊ CỐT LÕI

TẦM NHÌN

BCG định hướng trở thành Tập đoàn về Năng lượng tái tạo hàng đầu Việt Nam bên cạnh mảng Bất động sản và Dịch vụ tài chính, thực hiện đầy đủ nghĩa vụ trách nhiệm xã hội tại địa phương BCG hoạt động.

SỨ MỆNH

Xây dựng lòng tin và giá trị cho đối tác, khách hàng, cổ đông và cán bộ công nhân viên dựa trên nền tảng kinh nghiệm, các mối quan hệ vững chắc và những hiểu biết sâu rộng về văn hóa địa phương cũng như quốc tế.

GIÁ TRỊ CỐT LÕI

- Tiên phong – Sáng tạo – Hoài bão
- Tôn trọng – Lắng nghe – Chia sẻ
- Lấy khách hàng và đối tác làm ưu tiên hàng đầu
- Tối đa hoá hiệu quả hoạt động và giá trị doanh nghiệp
- Trách nhiệm đối với xã hội và cộng đồng.

MÔ HÌNH QUẢN TRỊ, TỔ CHỨC KINH DOANH VÀ BỘ MÁY QUẢN LÝ

MÔ HÌNH QUẢN TRỊ

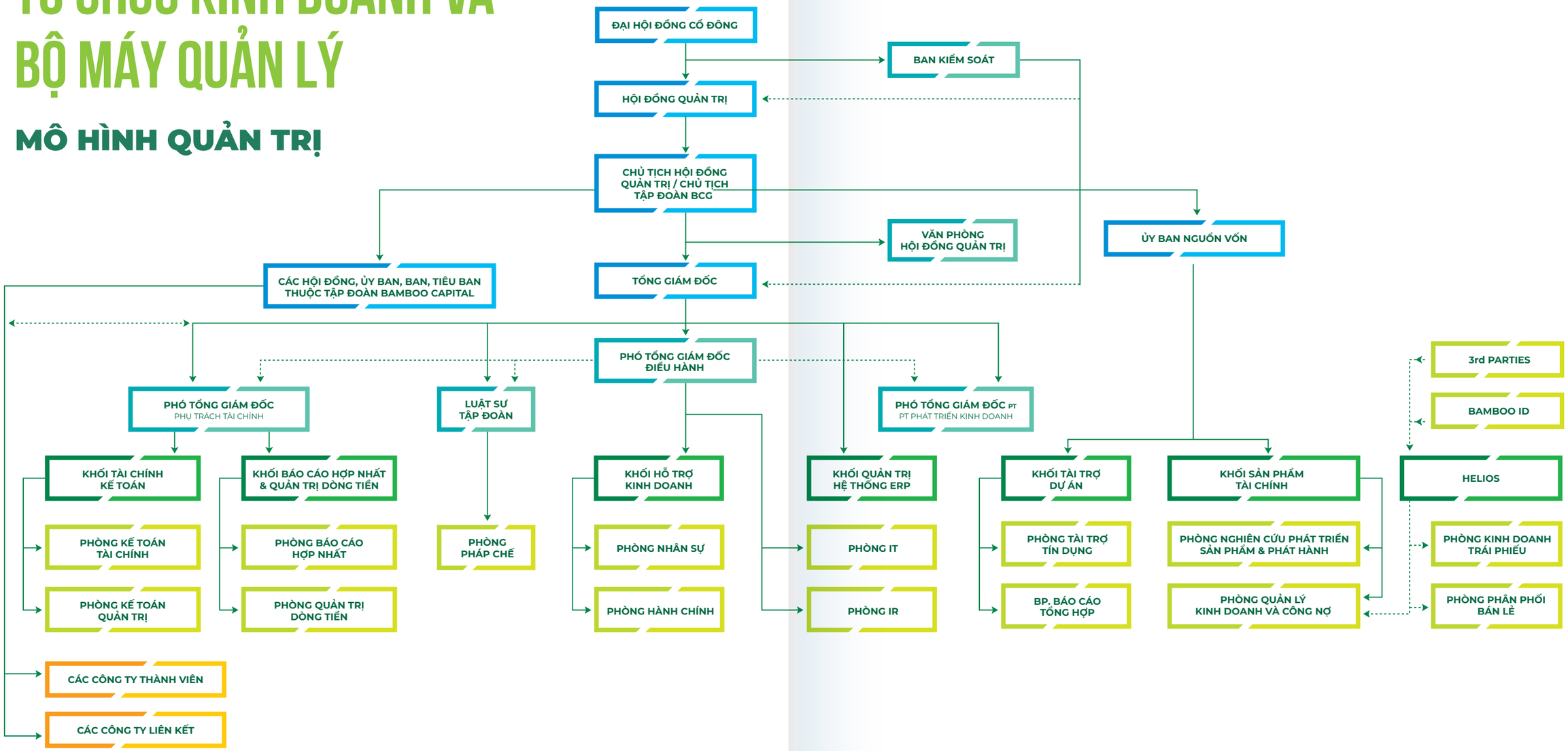

Ghi chú:

Quan hệ quản lý trực tiếp

Quan hệ phối hợp thực hiện

CÔNG TY THÀNH VIÊN, LIÊN KẾT

DANH SÁCH CÔNG TY CON KIỂM SOÁT TRỰC TIẾP

01 Công ty Cổ phần **ĐẦU TƯ PHÁT TRIỂN CÔNG NGHIỆP VÀ VẬN TẢI**

02 Công ty Cổ phần **PHÁT TRIỂN NGUYỄN HOÀNG**

03 Công ty Cổ phần **BCG LAND**

04 Công ty TNHH **INDOCHINA HỘI AN BEACH VILLAS**

05 Công ty Cổ phần **BCG ENERGY**

06 Công ty Cổ phần **BCG KHU CÔNG NGHIỆP CÁT TRINH**

07 Công ty Cổ phần **BCG FINANCIAL**

08 Công ty Cổ phần **BẢO HIỂM AAA**

09 Công ty TNHH **PHOENIX MOUNTAIN**

DANH SÁCH CÔNG TY CON KIỂM SOÁT GIÁN TIẾP

01 Công ty TNHH **LIÊN DOANH KHAI THÁC CHẾ BIẾN VLXD AN GIANG**

02 Công ty Cổ phần **XUẤT KHẨU LAO ĐỘNG TRACODI**

03 Công ty Cổ phần **DU LỊCH CASA MARINA RESORT**

04 Công ty Cổ phần **THÀNH PHÚC**

05 Công ty Cổ phần **BCG WIND SÓC TRĂNG**

06 Công ty Cổ phần **NĂNG LƯỢNG BCG THANH HÓA**

07 Công ty TNHH **PEGAS**

08 Công ty Cổ phần **NÔNG THÔN VIỆT ENERGY**

09 Công ty Cổ phần **TRACODI TRADING & CONSULTING**

10 Công ty Cổ phần **ĐẦU TƯ THƯƠNG MẠI DỊCH VỤ GIA KHANG**

11 Công ty Cổ phần **THƯƠNG MẠI VXPERIA**

12 Công ty Cổ phần **HELIOS VILLAGE**

13 Công ty Cổ phần **SKYLAR**

14 Công ty Cổ phần **PHÁT TRIỂN TẦM NHÌN NĂNG LƯỢNG SẠCH**

15 Công ty Cổ phần **APOLLO DEVERLOPMENT**

16 Công ty Cổ phần **GREENSKY INFINITIVE**

17 Công ty Cổ phần **BCG EVERGREEN**

18 Công ty Cổ phần **SAO SÁNG SÀI GÒN**

19 Công ty TNHH **DU LỊCH SINH THÁI CỒN BẮP**

20 Công ty TNHH **ĐẦU TƯ VÀ PHÁT TRIỂN NĂNG LƯỢNG THÀNH NGUYÊN**

21 Công ty TNHH **ĐIỆN GIÓ ĐÔNG THÀNH 1**

22 Công ty TNHH **ĐIỆN GIÓ ĐÔNG THÀNH 2**

23 Công ty Cổ phần **AURAI WIND ENERGY**

24 Công ty Cổ phần **BCG VĨNH LONG**

25 Công ty Cổ phần **SUSTAINABLE ENERGY ASPIRATION**

26 Công ty TNHH MTV **APOLLO DV 1**

27 Công ty TNHH MTV **APOLLO DV 2**

28 Công ty TNHH **BCG EVER 1**

29 Công ty TNHH **BCG EVER 2**

30 Công ty TNHH **BCG EVER 3**

31 Công ty TNHH **BCG EVER 4**

32 Công ty Cổ phần **BLEU SOLEIL**

33 Công ty TNHH **XÂY LẮP BLEU SOLEIL-1**

34 Công ty TNHH **DỊCH VỤ SKYLAR 1**

35 Công ty TNHH **XÂY LẮP SKYLAR 2**

36 Công ty TNHH **THƯƠNG MẠI SKYLAR 3**

37 Công ty TNHH **KỸ THUẬT ĐIỆN SKYLAR 4**

38 Công ty TNHH **DỊCH VỤ GREENSKY INFINITIVE-1**

39 Công ty TNHH **XÂY LẮP GREENSKY INFINITIVE-2**

40 Công ty TNHH **THƯƠNG MẠI GREENSKY INFINITIVE-3**

41 Công ty TNHH **KỸ THUẬT ĐIỆN GREENSKY INFINITIVE-4**

42 Công ty TNHH **BCG EVER 5**

43 Công ty TNHH **BCG EVER 6**

44 Công ty TNHH **BCG EVER 7**

45 Công ty Cổ phần **CASPER SOLAR**

46 Công ty Cổ phần **COSMOS SOLAR**

47 Công ty Cổ phần **HERB SOLAR**

48 Công ty Cổ phần **ROSE SOLAR**

49 Công ty Cổ phần **ORCHID SOLAR**

50 Công ty Cổ phần **SUNFLOWER SOLAR**

51 Công ty Cổ phần **VIOLET SOLAR**

52 Công ty Cổ phần **ĐIỆN GIÓ BCG KHAI LONG 2**

53 Công ty Cổ phần **ĐIỆN GIÓ BCG KHAI LONG 3**

54 Công ty Cổ phần **TAPIOTEK**

55 Công ty Cổ phần **BCG GAIA**

56 Công ty Cổ phần **BẤT ĐỘNG SẢN AN GIANG**

57 Công ty Cổ phần **NƯỚC SẠCH LIFE PURITY**

DANH SÁCH CÔNG TY LIÊN DOANH, LIÊN KẾT KIỂM SOÁT TRỰC TIẾP

01 Công ty Cổ phần **ASSINO HIGHLAND AGRICULTURE**

02 Công ty TNHH **B.O.T ĐT830**

03 Công ty Cổ phần **NĂNG LƯỢNG BCG BĂNG DƯƠNG**

04 Công ty **TAXI VIỆT NAM**

05 Công ty TNHH **SKYLIGHT POWER**

DANH SÁCH CÔNG TY LIÊN DOANH, LIÊN KẾT KIỂM SOÁT THÔNG QUA CÔNG TY CON

01 Công ty Cổ phần **NĂNG LƯỢNG HANWHA - BCG BĂNG DƯƠNG**

02 Công ty Cổ phần **NĂNG LƯỢNG DƯƠNG PHONG**

03 Công ty Cổ phần **KHAI THÁC KHOÁNG SẢN BẮC HÀ**

04 Công ty Cổ phần **3K PLUS VIỆT NAM**

05 Công ty TNHH **HANWHA BCGE – O&M**

06 Công ty Cổ phần **ĐẦU TƯ THƯƠNG MẠI DỊCH VỤ AN KHANG LAND**

07 Công ty Cổ phần **BCG – SP GREENSKY**

NGÀNH NGHỀ VÀ ĐỊA BÀN KINH DOANH

5 BCG hoạt động đầu tư và kinh doanh trên **MẢNG CHỦ LỰC**

- SẢN XUẤT & THƯƠNG MẠI
- BẤT ĐỘNG SẢN
- XÂY DỰNG & ĐẦU TƯ HẠ TẦNG
- DỊCH VỤ TÀI CHÍNH
- NĂNG LƯỢNG TÁI TẠO

ĐỊA BÀN KINH DOANH

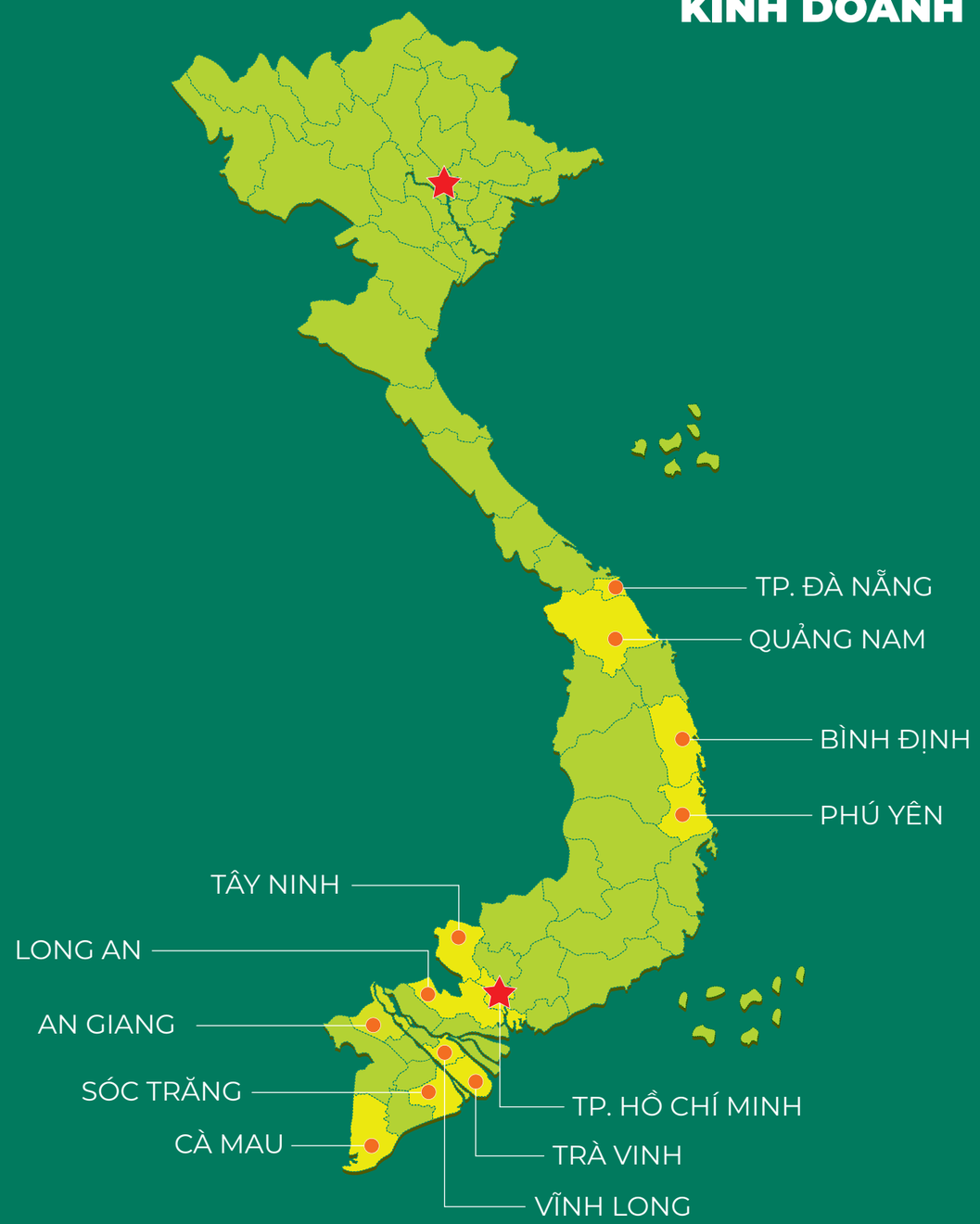

CÁC SẢN PHẨM VÀ DỰ ÁN TIÊU BIỂU

NĂNG LƯỢNG TÁI TẠO

01 BCG LONG AN 1

Thạnh Hóa, Long An

Loại hình
Nhà máy điện mặt trời trên mặt đất

Tổng mức đầu tư
1.014 tỷ đồng

Công suất
40,6 MW

Giai đoạn triển khai
Chính thức đi vào khai thác thương mại từ T6/2019.

02 BCG LONG AN 2

Thạnh Hóa, Long An

Loại hình
Nhà máy điện mặt trời trên mặt đất

Tổng mức đầu tư
2.040 tỷ đồng

Công suất
100,5 MW

Giai đoạn triển khai
Chính thức đi vào khai thác thương mại từ T9/2020.

03 NHÀ MÁY ĐIỆN MẶT TRỜI PHÙ MỸ

Phù Mỹ, Bình Định

Loại hình
Nhà máy điện mặt trời trên mặt đất

Tổng mức đầu tư
5.742 tỷ đồng

Công suất
330 MW

Giai đoạn triển khai
Chính thức đi vào khai thác thương mại 330MW trong năm 2021.

04 NHÀ MÁY ĐIỆN MẶT TRỜI BCG VĨNH LONG

Vũng Liêm, Vĩnh Long

Loại hình
Nhà máy điện mặt trời trên mặt đất

Tổng mức đầu tư
1.037 tỷ đồng

Công suất
49,3 MW

Giai đoạn triển khai
Chính thức đi vào khai thác thương mại vào T12/2020.

ĐIỆN MẶT TRỜI ÁP MÁI

Tính đến 31/12/2021, BCG đã thành công đưa vào khai thác thương mại hàng loạt các dự án điện mặt trời áp mái với tổng công suất phát điện lên đến 58,8 MW.

01 HÙNG VĨ
Quảng Nam
Công suất: **3,50 MW**

02 KINH BẮC
Bình Định
Công suất: **3,25 MW**

03 ACE QUI NHƠN
Bình Định
Công suất: **3,99 MW**

04 TAPIOTEK
Tây Ninh
Công suất: **0,99 MW**

05 VIỆT VƯƠNG
Quảng Nam
Công suất: **4,12 MW**

06 KAPVINA
Tiền Giang
Công suất: **2,50 MW**

07 ALLGREEN
Bình Dương
Công suất: **1,80 MW**

08 ACP BẾN TRE
Bến Tre
Công suất: **0,96 MW**

09 AFI BÌNH DƯƠNG
Bình Dương
Công suất: **1,25 MW**

10 SONNY
Bình Dương
Công suất: **1,00 MW**

11 ECOPLASTIC
Bình Dương
Công suất: **0,76 MW**

12 NGUYỄN HOÀNG
Bình Dương
Công suất: **0,96 MW**

13 SÀI GÒN 3
Bình Dương
Công suất: **0,80 MW**

14 VINAWOOD (GĐ 1)
Thủ Đức
Công suất: **2,27 MW**

15 FREETREND A
Thủ Đức
Công suất: **5,50 MW**

16 KHANG ĐẠT
Tây Ninh
Công suất: **8,30 MW**

17 TRANG TRẠI BÌNH ĐỊNH
Bình Định
Công suất: **2,97 MW**

18 TRANG TRẠI ĐÀ LẠT
Lâm Đồng
Công suất: **4,23 MW**

19 TRANG TRẠI QUẢNG NGÃI 1
Quảng Ngãi
Công suất: **1,25 MW**

20 TRANG TRẠI TÂY NINH (GĐ 1)
Tây Ninh
Công suất: **1,71 MW**

21 TRANG TRẠI NHƯ THANH THANH HÓA (GĐ 1)
Thanh Hoá
Công suất: **1,10 MW**

22 TRANG TRẠI THANH HÓA (GĐ 1)
Thanh Hoá
Công suất: **0,40 MW**

23 TRANG TRẠI NGHỆ AN (GĐ 1)
Nghệ An
Công suất: **0,92 MW**

24 TRANG TRẠI HÀ TĨNH (GĐ 1)
Hà Tĩnh
Công suất: **1,05 MW**

25 TRANG TRẠI THỐNG NHẤT THANH HÓA (GĐ 1)
Thanh Hoá
Công suất: **2,50 MW**

26 NHÀ MÁY SỮA NGHỆ AN
Nghệ An
Công suất: **0,71 MW**

TỔNG CÔNG SUẤT: 58,80 MW

BẤT ĐỘNG SẢN

01 | MALIBU HỘI AN

Điện Bàn, Quảng Nam

Loại dự án
BĐS thương mại

Tổng mức đầu tư
2.760 tỷ đồng

Tổng diện tích
10,3 ha

Triển khai
2018 – 2021

Quy mô
675 căn hộ du lịch và 96 căn biệt thự nghỉ dưỡng

02 | KING CROWN INFINITY

Thủ Đức, TP. HCM

Loại dự án
BĐS dân cư & thương mại

Tổng mức đầu tư
4.632 tỷ đồng

Tổng diện tích
1,26 ha

Triển khai
2020 – 2024

Quy mô
724 căn hộ, lô văn phòng và shophouse

03 | CASA MARINA PREMIUM

Ghềnh Ráng, Quy Nhơn

Loại dự án
BĐS thương mại

Tổng mức đầu tư
1.872 tỷ đồng

Tổng diện tích
12 ha

Triển khai
2020 – 2023

Quy mô
160 căn biệt thự đồi núi hướng biển

04 | HOIAN D'OR

Hội An, Quảng Nam

Loại dự án
BĐS thương mại

Tổng mức đầu tư
3.910 tỷ đồng

Tổng diện tích
24,5 ha

Triển khai
2020 – 2023

Quy mô
Biệt thự, shophouse, trung tâm hội nghị khách sạn, căn hộ nghỉ dưỡng, bảo tàng, vườn bách thảo.

05 | AMOR RIVERSIDE VILLAS

Bình Chánh, TP. HCM

Loại dự án
BĐS dân cư

Tổng mức đầu tư
359 tỷ đồng

Tổng diện tích
0,75 ha

Triển khai
2020 - 2023

Quy mô
33 biệt thự cao cấp ven sông

06 | KHU CÔNG NGHIỆP CÁT TRINH

Phù Cát, Bình Định

Loại dự án
Khu công nghiệp

Tổng mức đầu tư
4.163 tỷ đồng

Tổng diện tích
368,1 ha

Triển khai
2021 – 2024

Quy mô
Theo mô hình KCN VSIP, nhà máy cho các công ty đa quốc gia và các hạ tầng, khu dân cư trong KCN

CƠ SỞ HẠ TẦNG

01 | ĐƯỜNG TỈNH BOT 830 & 824

Long An

Loại dự án
Hạ tầng giao thông

Tổng mức đầu tư
1.100 tỷ đồng

Chiều dài
24 km

Thời gian khai thác
18 năm và 10 tháng

SẢN XUẤT & THƯƠNG MẠI

01 ĐỒ GỖ NỘI VÀ NGOẠI THẤT

Hai dòng sản phẩm xuất khẩu chủ lực của CTCP Phát triển Nguyễn Hoàng là đồ gỗ nội và ngoại thất. Dòng sản phẩm này được xuất khẩu sang các thị trường quốc tế lớn như Châu Âu, Singapore, Nhật Bản, Hàn Quốc ... và cung cấp cho các dự án bất động sản nghỉ dưỡng tại địa phương.

Các sản phẩm đồ gỗ của Nguyễn Hoàng đều đạt chứng chỉ FSC-CoC của SGS (chứng nhận chuỗi khai thác, từ chế biến đến thành phẩm, xác định nguồn nguyên liệu từ rừng được quản lý tốt, liên kết trong quá trình sản xuất) từ năm 2007.

Sản phẩm ghế được làm từ chất liệu gỗ bạch đàn nhập khẩu từ Uruguay, 100% đạt chứng chỉ FSC, kết hợp với chất liệu vải polyester tạo nên vẻ ngoài trang nhã, mang lại cảm giác thoải mái và thư giãn cho người sử dụng. Màu sắc các sản phẩm đa dạng đáp ứng mọi nhu cầu của khách hàng trong nước và quốc tế.

Bên cạnh những sản phẩm truyền thống (bàn, ghế, giường tắm nắng,...), Nguyễn Hoàng còn cung cấp đa dạng các sản phẩm bằng khung kim loại kết hợp với dây mây.

02 TINH BỘT SẮN BIẾN TÍNH

CTCP Tapiotek được thành lập năm 2000, là một trong những doanh nghiệp sản xuất và chế biến tinh bột sắn biến tính hàng đầu tại Việt Nam.

Tapiotek cung cấp các dòng sản phẩm tinh bột nguyên liệu cao cấp cho thị trường thực phẩm, công nghiệp trong nước và quốc tế như:

- Tinh bột biến tính E1422
- Tinh bột biến tính E1412
- Tinh bột biến tính E1420
- Tinh bột biến tính E1451
- Tinh bột biến tính E1404
- Tinh bột thường.

Một số quốc gia như: Trung Quốc, Nhật Bản, Hàn Quốc, Indonesia, Philippines,... là những thị trường xuất khẩu chủ yếu các sản phẩm tinh bột của Tapiotek.

03 CÀ PHÊ DR. NAM

Sản phẩm cà phê Dr. Nam là sự pha trộn giữa hai loại cà phê: Robusta và Arabica, kết hợp giữa chất lượng hảo hạng với công nghệ mới hiện đại - Máy rang tích hợp công nghệ đo lường, giám sát và kiểm soát phương pháp rang của từng mẻ để duy trì chất lượng cao nhất cho khách hàng.

Các sản phẩm chính của Dr. Nam bao gồm: Cà phê rang xay, cà phê hòa tan.

CÁC GIẢI THƯỞNG TRONG NĂM 2021

01 | Huân chương Lao động hạng 3 cho ông Nguyễn Hồ Nam – Chủ tịch HĐQT Bamboo Capital vì có thành tích xuất sắc trong công tác phòng, chống dịch Covid-19 trên địa bàn Thành phố Hồ Chí Minh. (Quyết định số: 2396/QĐ-CTN, 24/12/2021).

02 | Công ty Cổ phần Bamboo Capital được trao tặng Bằng khen Thủ Tướng Chính phủ vì đã có thành tích xuất sắc trong hoạt động kinh doanh và công tác từ thiện xã hội, góp phần vào sự nghiệp xây dựng chủ nghĩa xã hội và bảo vệ Tổ quốc. (Quyết định số 2031/QĐ-Ttg, ngày 03/12/2021).

03 | UBND TP. Hồ Chí Minh tặng Cờ Truyền thống cho Bamboo Capital vì đã có thành tích xuất sắc liên tục nhiều năm. (Quyết định số 1966/QĐ-UBND, ngày 28/05/2021).

04 | Công ty Cổ phần Bamboo Capital được vinh danh là "Doanh Nghiệp Xuất Sắc Nhất Châu Á 2021".

05 | Công ty Cổ phần Bamboo Capital được HR Asia vinh danh là "Nơi làm việc tốt nhất châu Á 2021".

06 | Bamboo Capital và Tracodi cùng lọt vào "Top 500 Doanh nghiệp lớn nhất Việt Nam 2021".

07 | Bamboo Capital và Tracodi cùng vào "Top 500 Doanh nghiệp tư nhân lợi nhuận tốt nhất Việt Nam 2021".

08 | Tracodi lọt vào "Top 50 Doanh nghiệp tăng trưởng xuất sắc nhất Việt Nam".

09 | Dự án Casa Marina Premium của BCG Land được vinh danh là "Best Resort Architectual Design" (Khu nghỉ dưỡng có thiết kế kiến trúc đẹp nhất Việt Nam) tại PropertyGuru Vietnam Property Awards 2021.

10 | Dự án Casa Marina Premium được đoạt giải thưởng Country Winner ở hạng mục "Best Resort Architectual Design" (Khu nghỉ dưỡng có thiết kế kiến trúc đẹp nhất Việt Nam) trong khuôn khổ Giải PropertyGuru Asia Property Awards 2021.

11 | Dự án King Crown Infinity - Giải thưởng "Best High End Condo Development" (Dự án chung cư cao cấp tốt nhất tại TP. Hồ Chí Minh). - PropertyGuru Vietnam Awards 2021.

12 | Dự án King Crown Infinity - Giải thưởng "Best Luxury Mixed-used Architecture Design Vietnam 2021" (Dự án phức hợp cao cấp có thiết kế kiến trúc đẹp nhất Việt Nam) trong khuôn khổ Giải Dot Property Vietnam 2021.

13 | Thương hiệu Cà phê Dr Nam đạt danh hiệu "Thương hiệu vàng nông nghiệp Việt Nam năm 2021".

14 | Công ty Cổ phần Phát triển Nguyễn Hoàng "TOP 30 Doanh nghiệp tiêu biểu vì sự nghiệp phát triển nông nghiệp, nông thôn bền vững năm 2021".

15 | Thương hiệu Tinh bột biến tính của Công ty Cổ phần Tapiotek đạt danh hiệu "Thương hiệu Vàng nông nghiệp Việt Nam năm 2021".

BCG TRÊN CÁC PHƯƠNG TIỆN TRUYỀN THÔNG

Trong năm 2021, hình ảnh Tập đoàn Bamboo Capital xuất hiện nhiều hơn trên các phương tiện truyền thông đại chúng các do công tác truyền thông được đẩy mạnh. Mặt khác, do Tập đoàn liên tục mở rộng các hoạt động đầu tư và đạt kết quả tốt trong hoạt động kinh doanh nên thương hiệu Bamboo Capital tạo dựng được lòng tin từ cổ đông, nhà đầu tư và được nhiều cơ quan báo chí quan tâm hơn.

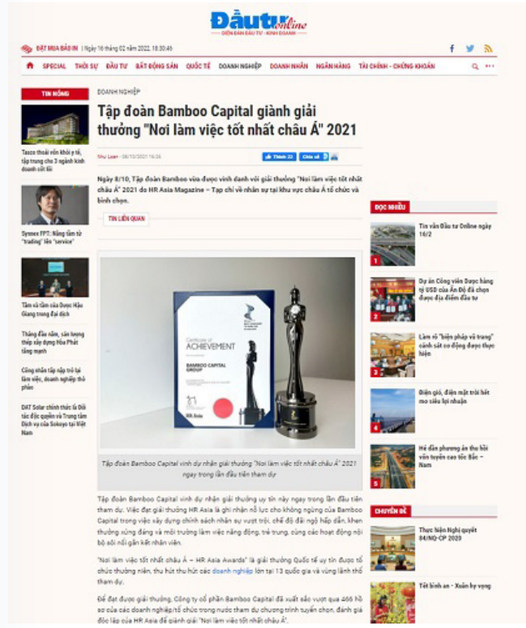

Đầu tư Online

Tập đoàn Bamboo Capital giành giải thưởng "Nơi làm việc tốt nhất châu Á" 2021

Ngày 8/10, Tập đoàn Bamboo vinh được vinh danh với giải thưởng "Nơi làm việc tốt nhất châu Á" 2021 do HR Asia Magazine – Tạp chí về nhân sự tại khu vực châu Á tổ chức và bình chọn.

Tập đoàn Bamboo Capital vinh dự nhận giải thưởng "Nơi làm việc tốt nhất châu Á" 2021 ngay trong lần đầu tiên tham dự

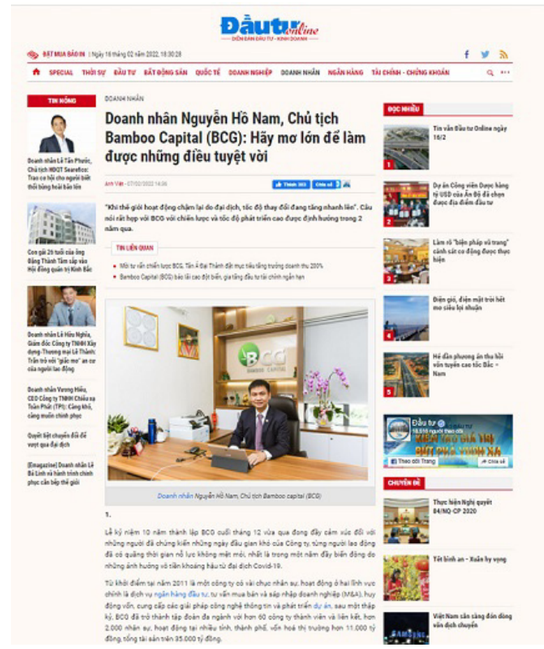

Đầu tư Online

Doanh nhân Nguyễn Hồ Nam, Chủ tịch Bamboo Capital (BCG): Hãy mơ lớn để làm được những điều tuyệt vời

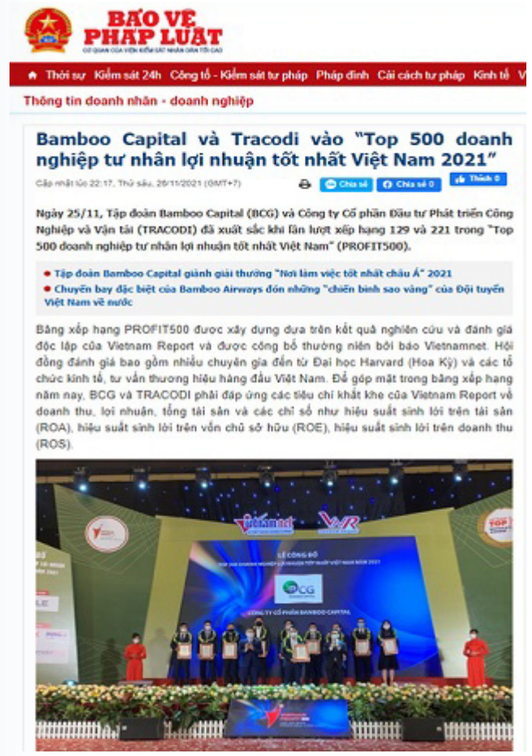

BẢO VỆ PHÁP LUẬT

Thông tin doanh nhân - doanh nghiệp

Bamboo Capital và Tracodi vào "Top 500 doanh nghiệp tư nhân lợi nhuận tốt nhất Việt Nam 2021"

Ngày 25/11, Tập đoàn Bamboo Capital (BCG) và Công ty Cổ phần Đầu tư Phát triển Công Nghiệp và Vận tải (TRACODI) đã xuất sắc khi lần lượt xếp hạng 129 và 221 trong "Top 500 doanh nghiệp tư nhân lợi nhuận tốt nhất Việt Nam" (PROFIT500).

- Tập đoàn Bamboo Capital giành giải thưởng "Nơi làm việc tốt nhất châu Á" 2021
- Chuyến bay đặc biệt của Bamboo Airways đón những "chiến binh sao vàng" của Đội tuyển Việt Nam về nước

Bảng xếp hạng PROFIT500 được xây dựng dựa trên kết quả nghiên cứu và đánh giá độc lập của Vietnam Report và được công bố thường niên bởi báo Vietnamnet. Hội đồng đánh giá bao gồm nhiều chuyên gia đến từ Đại học Harvard (Hoa Kỳ) và các tổ chức kinh tế, tư vấn thương hiệu hàng đầu Việt Nam. Để góp mặt trong bảng xếp hạng năm nay, BCG và TRACODI phải đáp ứng các tiêu chí khắt khe của Vietnam Report về doanh thu, lợi nhuận, tổng tài sản và các chỉ số như hiệu suất sinh lời trên tài sản (ROA), hiệu suất sinh lời trên vốn chủ sở hữu (ROE), hiệu suất sinh lời trên doanh thu (ROS).

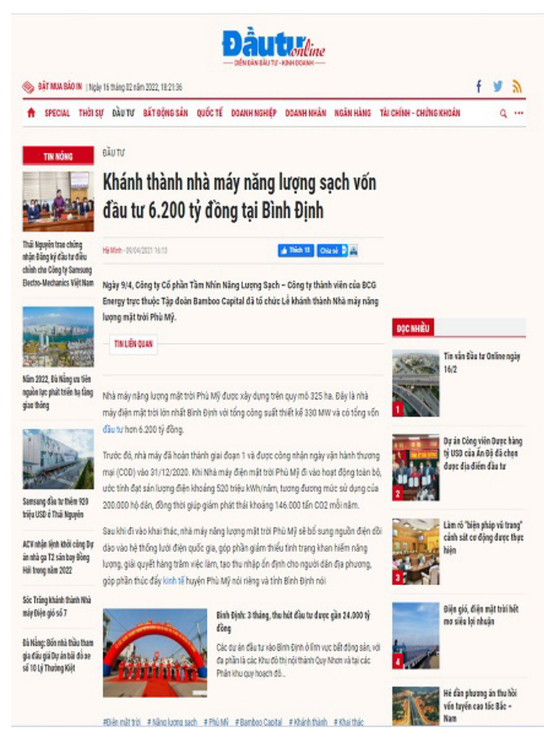

Đầu tư Online

Khánh thành nhà máy năng lượng sạch vốn đầu tư 6.200 tỷ đồng tại Bình Định

Ngày 9/4, Công ty Cổ phần Tầm Nhìn Năng Lượng Sạch – Công ty thành viên của BCG Energy trực thuộc Tập đoàn Bamboo Capital đã tổ chức Lễ khánh thành Nhà máy năng lượng mặt trời Phù Mỹ.

Nhàđầutư

Khánh thành nhà máy năng lượng mặt trời Phù Mỹ trị giá 6.200 tỷ đồng

Lễ khánh thành dự án nhà máy năng lượng mặt trời Phù Mỹ. Ảnh: BCG Energy

Ngày 9/4, Công ty CP Phát Triển Tầm Nhìn Năng Lượng Sạch – công ty thành viên của BCG Energy trực thuộc Tập đoàn Bamboo Capital (HoSE: BCG) đã tổ chức lễ khánh thành nhà máy năng lượng mặt trời Phù Mỹ.

Dự án nhà máy năng lượng mặt trời Phù Mỹ được xây dựng trên quy mô 325 ha, chính thức khởi công ngày 29/5/2020 tại xã Mỹ An, Mỹ Thắng, huyện Phù Mỹ, tỉnh Bình Định. Đây là nhà máy điện mặt trời lớn nhất Bình Định với tổng công suất thiết kế là 330 MW và có tổng vốn đầu tư hơn 6.200 tỷ đồng.

Trước đó, Nhà máy đã hoàn thành giai đoạn 1 và được công nhận ngày vận hành thương mại (COD) vào 31/12/2020.

Theo BCG Energy, khi Nhà máy điện mặt trời Phù Mỹ đi vào hoạt động toàn bộ, ước tính đạt sản lượng điện khoảng 520 triệu kWh/năm, tương đương mức sử dụng của 200.000 hộ dân, đồng thời giúp giảm phát thải khoảng 146.000 tấn CO2 mỗi năm.

Việc mặt nhà máy năng lượng mặt trời có công suất lớn như Nhà máy Phù Mỹ đi vào hoạt động sẽ bổ sung nguồn điện dồi dào vào hệ thống lưới điện quốc gia, góp phần giảm thiểu tình trạng khan hiếm năng lượng, giải quyết hàng trăm việc làm, tạo thu nhập ổn định cho người dân địa phương, góp phần thúc đẩy kinh tế huyện Phù Mỹ nói riêng và tỉnh Bình Định nói chung.

Kinh doanh > Bất động sản — Thứ hai, 19/4/2021, 09:00 (GMT+7)

Khởi công dự án nghỉ dưỡng hơn 2.300 tỷ đồng ở Hội An

Dự án Hoian d'Or có quy mô 24,5 ha với tổng mức đầu tư 2.330 tỷ đồng, phát triển thành tổ hợp nghỉ dưỡng sinh thái và trải nghiệm văn hóa.

Công ty TNHH Du lịch Sinh thái Cồn Bắp vừa tổ chức lễ khởi công tổ hợp nghỉ dưỡng sinh thái và trải nghiệm văn hoá Hoian d'Or tại thành phố Hội An, tỉnh Quảng Nam, vào ngày 18/4.

Phối cảnh tổng thể dự án Hoian d'Or nhìn từ trên cao. Ảnh: BCG Land.

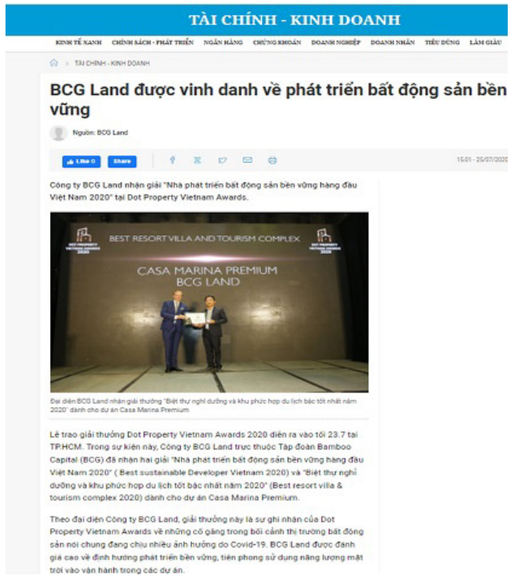

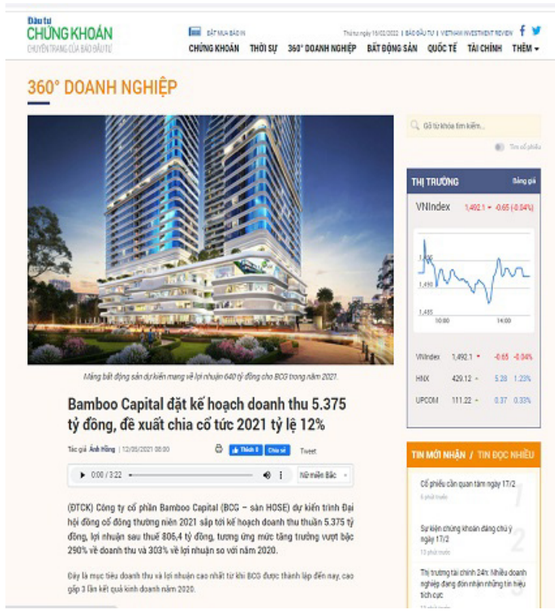

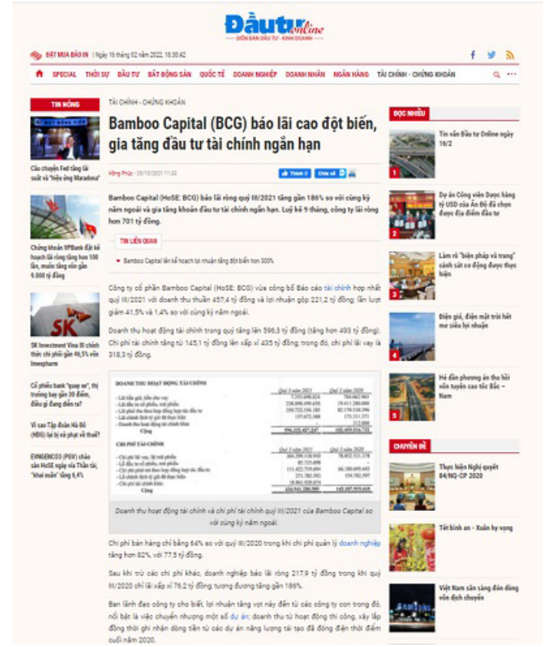

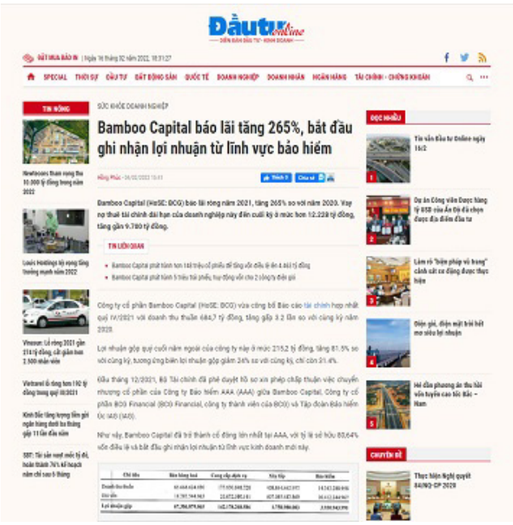

Đầu tư online

Bamboo Capital báo lãi tăng 265%, bắt đầu ghi nhận lợi nhuận từ lĩnh vực bảo hiểm

Bamboo Capital (HoSE: BCG) báo lãi ròng năm 2021, tăng 265% so với năm 2020. Vay nợ thuê tài chính đáo hạn của doanh nghiệp này đến cuối kỳ ở mức hơn 12.228 tỷ đồng, tăng gần 9.780 tỷ đồng.

M&A sôi động: Cơ hội cho doanh nghiệp huy động vốn

Bà Thương Pham, Phó tổng giám đốc, kiêm Giám đốc tài chính Công ty BCG Energy thuộc Tập đoàn Bamboo Capital - BCG cho rằng, M&A sôi động giúp doanh nghiệp huy động vốn trong, ngoài nước hiệu quả.

TẠP CHÍ ĐIỆN TỬ Nông thôn Việt

Vì cộng đồng

Tập đoàn Bamboo Capital đồng hành cùng chương trình "Thắp sáng niềm tin"

BÁO BÌNH

Ngày 4/1/2021, Ban Dân vận và Mặt trận Tổ quốc tỉnh Quảng Ngãi đã tổ chức Chương trình "Thắp sáng niềm tin" tại Nghĩa trang Liệt sĩ xã Tịnh Khê, TP Quảng Ngãi. Tập đoàn Bamboo Capital vinh dự là một trong những nhà tài trợ chính của chương trình.

Tập đoàn Bamboo Capital đã tài trợ 1 tỷ đồng để tỉnh Quảng Ngãi thực hiện công tác an sinh xã hội.

Đồng hành cùng chương trình "Thắp sáng niềm tin", Tập đoàn Bamboo Capital đã tài trợ 1 tỷ đồng để tỉnh Quảng Ngãi thực hiện công tác an sinh xã hội tại xã Tịnh Khê, TP Quảng Ngãi và xã Bình Châu, huyện Bình Sơn. Cụ thể, Bamboo Capital đã tài trợ chi phí xây dựng 3 đoạn đường bê tông, tặng các bộ đèn năng lượng mặt trời, camera, ghế đá, bộ dụng cụ thể dục thể thao.

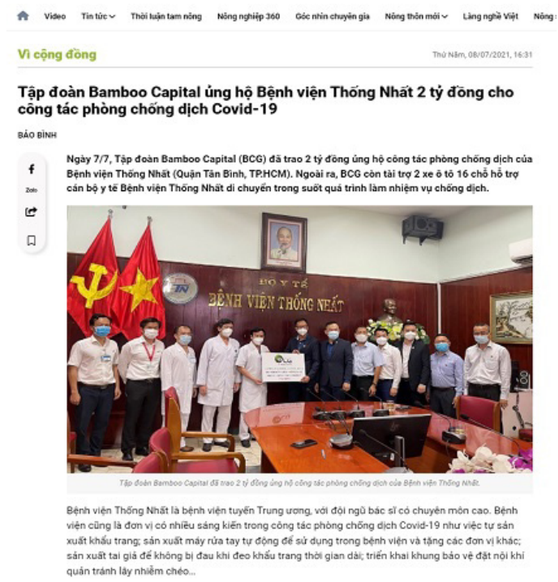

Vì cộng đồng

Tập đoàn Bamboo Capital ủng hộ Bệnh viện Thống Nhất 2 tỷ đồng cho công tác phòng chống dịch Covid-19

BÁO BÌNH

Ngày 7/7, Tập đoàn Bamboo Capital (BCG) đã trao 2 tỷ đồng ủng hộ công tác phòng chống dịch của Bệnh viện Thống Nhất (Quận Tân Bình, TP.HCM). Ngoài ra, BCG còn tài trợ 2 xe ô tô 16 chỗ hỗ trợ cán bộ y tế Bệnh viện Thống Nhất di chuyển trong suốt quá trình làm nhiệm vụ chống dịch.

Tập đoàn Bamboo Capital đã trao 2 tỷ đồng ủng hộ công tác phòng chống dịch của Bệnh viện Thống Nhất.

Bệnh viện Thống Nhất là bệnh viện tuyến Trung ương, với đội ngũ bác sĩ có chuyên môn cao. Bệnh viện cũng là đơn vị có nhiều sáng kiến trong công tác phòng chống dịch Covid-19 như việc tự sản xuất khẩu trang; sản xuất máy rửa tay tự động để sử dụng trong bệnh viện và tặng các đơn vị khác; sản xuất tai giả để không bị đau khi đeo khẩu trang thời gian dài; triển khai khung bảo vệ đặt nội khí quản tránh lây nhiễm chéo...

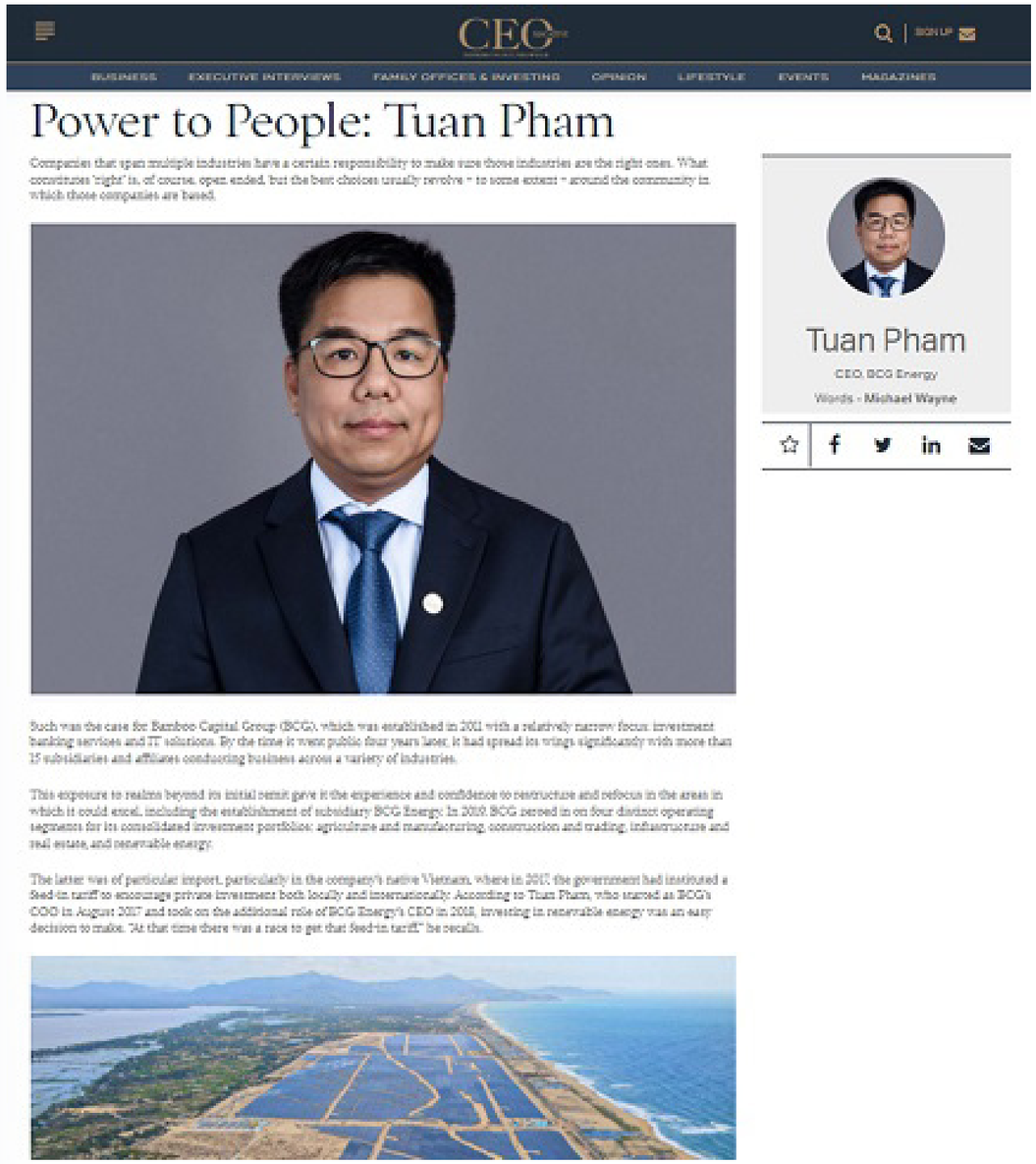

CEO

BUSINESS | EXECUTIVE INTERVIEWS | FAMILY OFFICES & INVESTING | OPINION | LIFESTYLE | EVENTS | MAGAZINES

Power to People: Tuan Pham

Companies that span multiple industries have a certain responsibility to make sure those industries are the right ones. What constitutes 'right' is, of course, open ended, but the best choices usually revolve – to some extent – around the community in which those companies are based.

Tuan Pham

CEO, BCG Energy

Words - Michael Wayne

Such was the case for Bamboo Capital Group (BCG), which was established in 2001 with a relatively narrow focus: investment banking services and IT solutions. By the time it went public four years later, it had spread its wings significantly with more than 15 subsidiaries and affiliates conducting business across a variety of industries.

This exposure to realms beyond its initial remit gave it the experience and confidence to restructure and refocus in the areas in which it could excel, including the establishment of subsidiary BCG Energy. In 2019 BCG zeroed in on four distinct operating segments for its consolidated investment portfolio: agriculture and manufacturing, construction and trading, infrastructure and real estate, and renewable energy.

The latter was of particular import, particularly in the company's native Vietnam, where in 2017 the government had instituted a feed-in tariff to encourage private investment both locally and internationally. According to Tuan Pham, who served as BCG's COO in August 2017 and took on the additional role of BCG Energy's CEO in 2018, investing in renewable energy was an easy decision to make. "At that time there was a race to get that feed-in tariff," he recalls.

C GIỚI THIỆU VỀ BÁO CÁO PHÁT TRIỂN BỀN VỮNG 2021

CÔNG TY CỔ PHẦN **BAMBOO CAPITAL**

BÁO CÁO PHÁT TRIỂN BỀN VỮNG **2021**

GIỚI THIỆU

Báo cáo phát triển bền vững là một ấn phẩm ngày càng phổ biến, được công nhận là một công cụ để đo lường, ghi nhận, đưa ra các mục tiêu và trách nhiệm của doanh nghiệp hướng tới sự phát triển bền vững. Trước những thách thức toàn cầu do biến đổi khí hậu, chiến tranh, và đặc biệt là sự bùng phát đại dịch Covid-19 gần đây, các quốc gia và doanh nghiệp đang đối mặt với những khó khăn và rủi ro làm chậm tốc độ tăng trưởng nghiêm trọng. Tập đoàn Bamboo Capital (BCG hay Tập đoàn) tin rằng mô hình kinh doanh bền vững sẽ giúp doanh nghiệp giải quyết rủi ro, phối hợp quản lý và vận hành tốt để tối ưu hóa nguồn lực và vượt qua thời kỳ gian truân cho sự phát triển bền vững lâu dài.

Báo cáo bền vững có vai trò quan trọng đối với các bên có liên quan và chính nội bộ doanh nghiệp, bởi ở khía cạnh môi trường, xã hội ngày càng được quan tâm hơn bên cạnh những thông tin về tài chính và hoạt động kinh doanh của doanh nghiệp. Ngày nay, nhiều tổ chức sử dụng báo cáo bền vững không chỉ giúp quảng bá hình ảnh, tạo dựng uy tín doanh nghiệp với đối tác, khách hàng mà còn như một cam kết hành động có trách nhiệm với cộng đồng, một môi trường xanh và một xã hội lành mạnh, đáng sống.

Trong trạng thái "bình thường mới" giai đoạn hậu Covid-19, trên hành trình phát triển bền vững, BCG bắt buộc nhìn vào những yêu cầu từ các bên liên quan, đảm bảo mang lại lợi ích hài hòa cho các bên thông qua các giải pháp, sáng kiến để vạch ra kế hoạch dài hạn cho cả Tập đoàn hướng đến mục tiêu phát triển cân đối trên cả ba trụ cột kinh tế, xã hội và môi trường. Từ đó, hướng đến sự phát triển lâu dài chung cho toàn hệ sinh thái của Tập đoàn.

Báo cáo phát triển bền vững này được lập bởi Tập đoàn Bamboo Capital trong khoảng thời gian báo cáo từ ngày 01 tháng 01 năm 2021 đến ngày 31 tháng 12 năm 2021. Báo cáo này, cùng với hồ sơ doanh nghiệp, được lập dựa trên Tiêu chuẩn GRI – Tiêu chuẩn được công nhận quốc tế từ Tổ chức Sáng kiến Báo cáo Toàn cầu (GRI), hình thức Tham chiếu theo các tiêu chuẩn GRI 201, GRI 202, GRI 203, GRI 301, GRI 302, GRI 307, GRI 401, GRI 403, GRI 413, GRI 419 theo phiên bản 2016 và GRI 303 theo phiên bản 2018. Ngoài ra, chúng tôi cũng quy chiếu chiến lược phát triển của Tập đoàn với Kế hoạch hành động của Quốc gia trong Chương trình Nghị sự 2030 được Đại hội đồng Liên Hiệp Quốc thông qua vào tháng 9 năm 2015 với 17 mục tiêu phát triển bền vững.

MỤC ĐÍCH BÁO CÁO

Trên con đường hướng tới mục tiêu phát triển bền vững, Tập đoàn đang từng bước xây dựng và triển khai kế hoạch cho tất cả các lĩnh vực hoạt động của Tập đoàn, bao gồm năng lượng tái tạo, bất động sản, cơ sở hạ tầng, dịch vụ tài chính và sản xuất. Báo cáo Phát triển bền vững là động lực thúc đẩy Tập đoàn quản lý và đạt được các mục tiêu tăng trưởng trong khuôn khổ "bền vững", từ đó xây dựng thương hiệu và khẳng định vị thế của Bamboo Capital Group trên thị trường trong nước và quốc tế, góp phần hình thành văn hóa doanh nghiệp và động lực cho toàn thể cán bộ nhân viên. Thông qua báo cáo, thông tin về BCG và các công ty thành viên được cung cấp cho các bên liên quan một cách công khai và minh bạch.

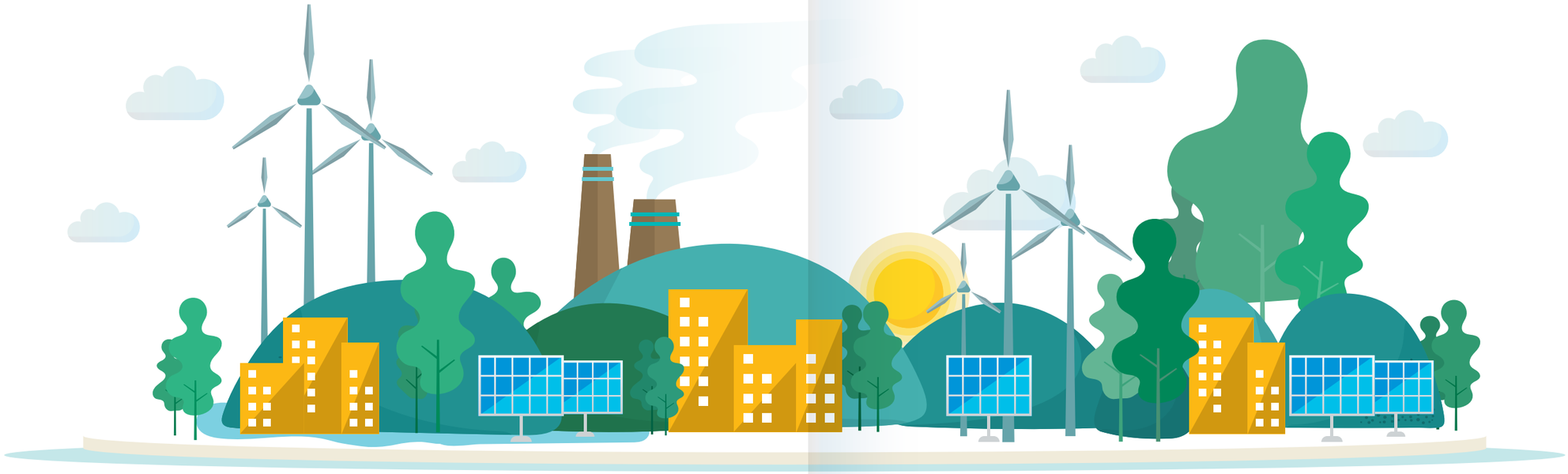

01 Cung cấp thông tin đến các bên quan tâm

02 Gia tăng sự minh bạch trong công bố thông tin

03 Trình bày tác động của doanh nghiệp trên khía cạnh kinh tế, môi trường và xã hội

04 Xây dựng uy tín và thương hiệu

05 Góp phần hình thành văn hóa doanh nghiệp

06 Tạo động lực cho nhân viên

PHẠM VI BÁO CÁO

Báo cáo Phát triển bền vững của Tập đoàn Bamboo Capital công bố các thông tin liên quan đến phương thức quản trị, mục tiêu, định hướng phát triển bền vững và kết quả thực hiện về kinh tế, môi trường, xã hội trong khoảng thời gian báo cáo từ ngày 01 tháng 01 năm 2021 đến ngày 31 tháng 12 năm 2021.

BCG BAMBOO CAPITAL

- BCG ENERGY — NĂNG LƯỢNG TÁI TẠO
- TRACODI — XÂY DỰNG VÀ ĐẦU TƯ HẠ TẦNG
- BCG LAND — BẤT ĐỘNG SẢN
- NH Furniture — SẢN XUẤT
  - TAPIOTEK — TINH BỘT SẮN BIẾN TÍNH

Báo cáo này được lập cho phạm vi hoạt động của các công ty thành viên theo sơ đồ sau:

CÔNG TY CỔ PHẦN BCG ENERGY	Hoạt động trong mảng năng lượng tái tạo, BCG Energy là một trong những đơn vị tiên phong trong lĩnh vực điện mặt trời tại Việt Nam.
CÔNG TY CỔ PHẦN ĐẦU TƯ PHÁT TRIỂN CÔNG NGHIỆP VÀ VẬN TẢI (TRACODI)	Hoạt động trong mảng xây dựng và đầu tư hạ tầng, Tracodi cung cấp dịch vụ xây dựng hạ tầng dân dụng và công nghiệp, đồng thời xuất khẩu các sản phẩm trong mảng sản xuất và nông nghiệp đến thị trường quốc tế.
CÔNG TY CỔ PHẦN BCG LAND	Hoạt động trong mảng bất động sản, BCG Land tập trung phát triển các dự án bất động sản nhà ở và nghỉ dưỡng ở các vị trí đắc địa tại Việt Nam.
CÔNG TY CỔ PHẦN PHÁT TRIỂN NGUYỄN HOÀNG	Công ty hoạt động trong mảng sản xuất và nông nghiệp với các sản phẩm đồ gỗ ngoại thất và tinh bột sắn biến tính. Riêng mảng tinh bột sắn biến tính sẽ do Công ty con – Công ty Cổ phần Tapiotek trực tiếp phụ trách.

CHIẾN LƯỢC PHÁT TRIỂN BỀN VỮNG

CÔNG TY CỔ PHẦN BAMBOO CAPITAL

Trong tương lai, BCG định hướng phát triển dựa theo 17 mục tiêu phát triển bền vững của Liên Hiệp Quốc:

MỤC TIÊU KINH TẾ

MỤC TIÊU 8

Thúc đẩy tăng trưởng kinh tế dài hạn, rộng mở và bền vững, tạo việc làm đầy đủ và năng suất và công việc tốt cho tất cả mọi người

MỤC TIÊU 12

Đảm bảo các mô hình tiêu dùng và sản xuất bền vững

Nâng cao giá trị thương hiệu, uy tín và vị thế của BCG trên thị trường, hướng đến mục tiêu vào hàng ngũ VN30 về quy mô, chất lượng tài sản, tính bền vững và an toàn trong hoạt động trước 2024.

Không ngừng nắm bắt các cơ hội phát triển kinh doanh và nghiên cứu tính khả thi để tiếp tục phát triển các dự án mới.

Chiến lược phát triển các mảng hoạt động của BCG, cụ thể:

- Năng lượng tái tạo và Hạ tầng – Xây dựng: hai mảng mũi nhọn trong chiến lược phát triển, tạo sự tăng trưởng ổn định, bền vững cho Tập đoàn.
- Dịch vụ Tài chính (gồm Ngân hàng, Bảo hiểm, Fintech,...) và Sản xuất – Thương mại: hỗ trợ mạnh mẽ cho sự phát triển của hai mũi nhọn nêu trên và hoàn thiện hệ sinh thái của BCG.
- Bất động sản: tạo ra giá trị lợi nhuận đột biến hỗ trợ cho toàn Tập đoàn.

Chú trọng đào tạo, phát triển nguồn nhân lực, xây dựng các kế hoạch đào tạo cán bộ, nhân viên hàng năm, giúp phát triển nguồn nhân lực đáp ứng yêu cầu phát triển, định hướng của BCG.

Xây dựng văn hóa doanh nghiệp hiệu quả và lành mạnh, lấy con người làm ưu tiên hàng đầu, luôn tôn trọng, lắng nghe và chia sẻ để kết nối các khác biệt sáng tạo, giúp mỗi cán bộ, nhân viên luôn có cơ hội nâng cao kinh nghiệm và phát triển bản thân.

Tạo thêm việc làm ổn định cho nhiều lao động tại các địa phương mà các công ty thành viên của BCG đang hoạt động, góp phần cải thiện và phát triển kinh tế, an sinh xã hội.

Hướng đến mục tiêu trung hòa CO_2 trong hệ sinh thái BCG thông qua việc xây dựng và áp dụng quy trình xử ký nước thải, chất thải đối với các nhà máy sản xuất.

MỤC TIÊU MÔI TRƯỜNG

MỤC TIÊU 6

Nước sạch và vệ sinh

Thường xuyên kiểm tra, đo lường định kỳ và áp dụng quy trình xử lý nước thải hiện đại, hiệu quả tại các Công ty thành viên nhằm đảm bảo không gây ra thiệt hại ảnh hưởng môi trường.

MỤC TIÊU 7

Năng lượng sạch và giá cả hợp lý, bền vững

Luôn tìm kiếm, đẩy mạnh hợp tác với các tổ chức lớn, uy tín, đặc biệt tại thị trường quốc tế nhằm thúc đẩy đầu tư năng lượng tái tạo – mảng mũi nhọn trong chiến lược phát triển của BCG, góp phần đẩy nhanh quá trình chuyển dịch năng lượng xanh tại Việt Nam.

Áp dụng hệ thống năng lượng mặt trời áp mái tại các công ty nhằm giảm sử dụng năng lượng truyền thống.

MỤC TIÊU 13

Hành động ứng phó với biến đổi khí hậu

Triển khai đánh giá tác động môi trường cho tất cả dự án đang thực hiện.

Ưu tiên tối đa hóa không gian xanh trong các dự án bất động sản.

Tiếp tục chú trọng triển khai các dự án năng lượng tái tạo nhằm giảm lượng khí phát thải với mục tiêu trung hòa CO_2 trong hệ sinh thái BCG, góp phần hạn chế biến đổi khí hậu.

MỤC TIÊU XÃ HỘI

ĐỐI VỚI NGƯỜI LAO ĐỘNG

MỤC TIÊU 3

Chế độ phúc lợi và chăm sóc sức khỏe cho người lao động

Đảm bảo tuân thủ đầy đủ các yêu cầu tiêu chuẩn về an toàn và sức khỏe tại các Công ty thành viên và các dự án đang triển khai.

Tiếp tục duy trì, bổ sung thêm các hoạt động hỗ trợ, chăm lo đời sống và tinh thần cho toàn thể nhân viên nhằm đạt được hiệu quả cao trong công việc, đặc biệt khi toàn xã hội đang hướng tới trạng thái "bình thường mới" sau thời gian dài chịu ảnh hưởng của đại dịch Covid-19.

Đảm bảo duy trì chất lượng cơ sở vật chất nhằm tạo không gian làm việc chuyên nghiệp, thoải mái và thân thiện.

MỤC TIÊU 4

Chất lượng giáo dục

Triển khai các khóa đào tạo nội bộ chuyên sâu cho các cán bộ nhân viên cấp cao, cũng như những khóa đào tạo hội nhập hỗ trợ các nhân sự mới trong công việc.

Mỗi cán bộ cấp quản lý cần truyền được cảm hứng và sự tự tin đến các cán bộ nhân viên, truyền đạt đúng định hướng của Hội đồng quản trị đã đề ra.

Phát triển môi trường làm việc lành mạnh, tạo điều kiện cho nhân sự không ngừng bồi dưỡng, nâng cao và phát triển bản thân.

MỤC TIÊU 5

Bình đẳng giới

Tôn trọng giới tính, không phân biệt đối xử khi tuyển dụng và làm việc.

Duy trì giám sát các công ty thành viên thực hiện nghiêm ngặt các nguyên tắc bình đẳng trong công việc.

Ưu tiên mở rộng các chính sách và phúc lợi cho người lao động là nữ.

ĐỐI VỚI CỘNG ĐỒNG

MỤC TIÊU 1

Xóa nghèo

MỤC TIÊU 2

Xóa đói

MỤC TIÊU 9

Đổi mới, xây dựng cơ sở hạ tầng bền vững

Đặt tiêu chí phát triển doanh nghiệp gắn liền với phát triển xã hội thông qua việc tiếp tục duy trì và tổ chức thêm các hoạt động CSR tại những địa phương mà dự án BCG đang phát triển:

- Góp phần thúc đẩy phát triển kinh tế vùng
- Nâng cao đời sống vật chất, tinh thần cho người dân, đảm bảo an sinh xã hội

Ưu tiên tuyển dụng lao động địa phương cho các dự án trực thuộc BCG nhằm hỗ trợ tạo công ăn việc làm ổn định cho người dân sở tại.

Tích cực tham gia công tác xây dựng cơ sở hạ tầng tại các địa phương mà dự án của Tập đoàn đang triển khai, góp phần nâng cao chất lượng cuộc sống, thúc đẩy sự phát triển kinh tế tại các tỉnh thành.

SỰ THAM GIA CỦA CÁC BÊN LIÊN QUAN

CÁC BÊN LIÊN QUAN TRỌNG YẾU CỦA TẬP ĐOÀN BAMBOO CAPITAL

BÊN LIÊN QUAN		CÁCH TIẾP CẬN	MỐI QUAN TÂM	HÀNH ĐỘNG CỦA BCG
CỔ ĐÔNG VÀ NHÀ ĐẦU TƯ	Cổ đông và nhà đầu tư là những người thực sự sở hữu doanh nghiệp, tin tưởng và ủng hộ các chính sách phát triển và hoạt động của Tập đoàn. Vì vậy, BCG luôn tìm cách tối đa hóa giá trị đầu tư và lợi nhuận của các cổ đông, nhà đầu tư bằng cách thực hiện các kế hoạch kinh doanh theo cam kết với đại hội đồng cổ đông.	Đại hội đồng cổ đông thường niên, đại hội đồng cổ đông bất thường, lấy ý kiến cổ đông bằng văn bản. Gặp gỡ trực tiếp theo yêu cầu. Trao đổi hỗ trợ qua email/điện thoại phòng ban liên quan. Bản tin nhà đầu tư. Buổi đối thoại định kỳ hàng quý trên Fanpage: https://www.facebook.com/BambooCapitalGroup Website: www.bamboocap.com.vn	Hiệu quả sử dụng vốn đầu tư. Minh bạch thông tin. Đảm bảo quyền lợi của nhà đầu tư. Giá trị thị trường của cổ phiếu và giá trị doanh nghiệp. Năng lực quản trị doanh nghiệp. Chi trả cổ tức cho nhà đầu tư.	Sử dụng hiệu quả nguồn vốn đầu tư. Hoàn thiện mô hình quản trị, kiểm soát rủi ro, nâng cao hiệu quả hoạt động sản xuất kinh doanh. Tuân thủ quy định Công bố thông tin, đúng, đủ, kịp thời, chính xác và minh bạch. Thực hiện công tác IR và PR nhằm gia tăng hình ảnh BCG, cải thiện giá trị cổ phiếu. Trong năm 2021, mặc cho tình hình dịch, công ty vẫn có kế hoạch chi trả cổ tức cho nhà đầu tư bằng tiền mặt với tỷ lệ 8% và bằng cổ phiếu với tỷ lệ 2%.
NGƯỜI LAO ĐỘNG	BCG nhận thấy nguồn nhân lực là nguồn lực quan trọng nhất góp phần củng cố vị thế thương hiệu trên thị trường và luôn nỗ lực để đạt được sự ủng hộ, đồng hành, gắn bó và hợp tác lâu dài với người lao động thông qua các chính sách đào tạo, cơ hội thăng tiến và chính sách phúc lợi, lương thưởng phù hợp với từng cán bộ công nhân viên.	Họp giao ban hàng tháng. Chương trình đào tạo, huấn luyện nội bộ. Các hoạt động nội bộ công ty: Hội nghị tổng kết cuối năm, chúc Tết đầu năm, Ngày hội gia đình, Hội thao, Chúc mừng sinh nhật,...	Môi trường làm việc thoải mái, không phân biệt đối xử. Được trình bày ý kiến, quan điểm và giải quyết thắc mắc trong quá trình làm việc. Chính sách đào tạo và cơ hội phát triển. Chính sách phúc lợi, lương thưởng và chế độ làm việc. Hoạt động khác chăm lo đời sống vật chất, tinh thần cho người lao động. Đánh giá công bằng, khách quan. Thành tựu và đóng góp được ghi nhận.	Xây dựng môi trường làm việc thoải mái, an toàn, cân bằng giữa công việc và cuộc sống. Xây dựng văn hóa doanh nghiệp BCG là nơi người lao động cảm thấy là nhà, tự hào là một phần của tập thể. Tổ chức các khóa đào tạo nội bộ và chuyên sâu nhằm nâng cao trình độ chuyên môn, tạo điều kiện để phát triển và thăng tiến. Chính sách đãi ngộ xứng đáng, công bằng với đóng góp của người lao động. Khen thưởng cá nhân, tập thể có thành tích xuất sắc. Ủy ban đào tạo, khen thưởng, kỷ luật, thể thao, văn hóa và đời sống tổ chức các công tác chăm lo đời sống người lao động và gia đình người lao động.
KHÁCH HÀNG	Mặc dù BCG không có khách hàng trực tiếp, tuy nhiên khách hàng là yếu tố quyết định ảnh hưởng đến kết quả kinh doanh và thành công của các công ty thành viên, tác động trực tiếp đến Tập đoàn.	Nghiên cứu thị trường, khảo sát thị trường. Tiếp nhận ý kiến và phản hồi từ khách hàng, giải quyết sự cố. Hội nghị mở bán, ra mắt dự án. Website bamboocap.com.vn Fanpage Bamboo Capital	Chất lượng, giá cả và dịch vụ đúng như cam kết. Thông tin minh bạch. Uy tín và thương hiệu của doanh nghiệp sản xuất, chủ đầu tư.	Bộ phận Chăm sóc khách hàng giải đáp các thắc mắc qua hotline, fanpage nhanh chóng. Nghiên cứu và phát triển các sản phẩm đáp ứng nhu cầu thị trường. Các chính sách bảo vệ môi trường và lợi ích khách hàng. Xây dựng thương hiệu uy tín. Cung cấp thông tin chính xác, minh bạch về sản phẩm và dự án.
ĐỐI TÁC	Đối tác bao gồm nhà thầu, nhà cung cấp... là những cá nhân, tổ chức trực tiếp tham gia sản xuất, hoạt động thương mại và thực hiện dự án, đóng góp quan trọng vào thành công của Tập đoàn.	Gặp gỡ trực tiếp. Trao đổi qua điện thoại, email. Tham dự và tổ chức các hội nghị, hội thảo, buổi chuyên đề nhằm gắn kết với nhà cung cấp, nhà thầu.	Hợp tác cùng phát triển. Sản xuất và triển khai dự án có trách nhiệm. Năng lực triển khai dự án. Uy tín doanh nghiệp. Thực hiện nghiêm túc các điều khoản đã ký kết, cởi mở và minh bạch trong hợp tác.	Tiếp xúc, họp để trao đổi thông tin, triển khai các chương trình hợp tác. Thái độ liêm chính, hỗ trợ, cởi mở và minh bạch trong mọi hoạt động hợp tác. Giám sát và khắc phục những sai sót. Nâng cao uy tín thương hiệu.

BÊN LIÊN QUAN		CÁCH TIẾP CẬN	MỐI QUAN TÂM	HÀNH ĐỘNG CỦA BCG
CÔNG TY THÀNH VIÊN	Các công ty thành viên của Tập đoàn BCG hoạt động theo 5 lĩnh vực chủ chốt: Năng lượng tái tạo, Bất động sản, Cơ sở hạ tầng, Dịch vụ tài chính và Sản xuất – thương mại. Mối quan hệ hài hòa giữa công ty mẹ và các công ty thành viên sẽ quyết định sự thành bại trong chiến lược phát triển của tập đoàn, đồng thời góp phần phát triển kinh tế - xã hội của đất nước.	Họp giao ban định kỳ hằng tháng. Báo cáo của Ban điều hành các công ty thành viên. Nhân sự Tập đoàn tham gia vào HĐQT và Ban kiểm soát của các công ty thành viên.	Chính sách, định hướng phát triển và kế hoạch kinh doanh của công ty mẹ đối với công ty thành viên. Tiếp cận được các đối tác lớn, mở rộng hợp tác trong nước và quốc tế.	Hỗ trợ kết nối với đối tác, tìm kiếm các nguồn vốn đầu tư cho công ty. Hỗ trợ việc xây dựng kế hoạch sản xuất và vận hành và thiết lập các mục tiêu kết quả hợp lý. Tìm kiếm các chuyên gia và nguồn nhân lực giỏi để hỗ trợ sản xuất, nâng cao năng lực triển khai dự án cho các công ty thành viên. Để đảm bảo tuân thủ các luật và quy định về an toàn và sức khỏe nghề nghiệp, Tập đoàn xây dựng các quy định áp dụng chung. Tổ chức các chương trình đào tạo cho tất cả công ty thành viên trong Tập đoàn tham gia. Tạo ra các chính sách về lương, thưởng, đãi ngộ, phúc lợi và thăng tiến cho tất cả nhân viên thuộc Tập đoàn.
CHÍNH QUYỀN	Các cơ quan chức năng bao gồm các cơ quan chính phủ, cơ quan nhà nước và chính quyền địa phương. Các cơ quan này có chức năng quản lý, đảm bảo môi trường kinh doanh và hỗ trợ gián tiếp cho hoạt động kinh doanh thông qua các chính sách khuyến khích và hỗ trợ.	Tham gia các hội nghị, hội thảo do cơ quan trực thuộc chính phủ, nhà nước tổ chức để đóng góp ý kiến. Tham gia các tổ chức, hiệp hội liên quan.	Tuân thủ quy định, luật pháp, ủng hộ các chính sách và kêu gọi của nhà nước. Đóng góp vào ngân sách nhà nước. Thực hiện sản xuất kinh doanh có trách nhiệm. Phát triển kinh tế địa phương, an sinh xã hội.	Thực hiện đầy đủ các nghĩa vụ thuế doanh nghiệp, bảo hiểm và các nghĩa vụ khác. Cập nhật thường xuyên và đầy đủ các thông tin về luật pháp và các Quy định của Nhà nước để đảm bảo không xảy ra sai phạm. Tuân thủ các quy định về minh bạch và công bố thông tin. Các báo cáo được nộp đúng hạn và đảm bảo tuân thủ nghiêm ngặt. Tham gia các phong trào và chương trình do các cơ quan nhà nước khởi xướng nhằm hỗ trợ cộng đồng và xã hội. Tích cực phát động các chương trình phát triển xã hội và phát triển kinh tế theo kế hoạch của địa phương. Tạo điều kiện việc làm ổn định và tạo cơ hội cho sự phát triển của địa phương trong tương lai.
CỘNG ĐỒNG	BCG hiểu rằng định hướng phát triển kinh tế đi đôi với sự phát triển của xã hội, nhận được sự ủng hộ và tin tưởng là nền tảng quan trọng cho hoạt động sản xuất kinh doanh và việc triển khai dự án tại địa phương. Do đó, BCG không ngừng nỗ lực để cải thiện nền kinh tế, xã hội tại các khu vực mà Tập đoàn có dự án, cơ sở sản xuất kinh doanh.	Truyền thông trực tiếp thông qua các chương trình, sự kiện được tổ chức tại các tỉnh, thành phố nơi công ty sản xuất và phát triển dự án. Phối hợp với chính quyền địa phương. Công tác truyền thông.	Bảo vệ môi trường tự nhiên, môi trường sống cho cộng đồng. Đảm bảo an toàn lao động. Thực hiện các hoạt động cộng đồng, xã hội góp phần vào sự phát triển của cộng đồng địa phương. Tạo công ăn việc làm.	Tuyển dụng lao động địa phương làm việc cho các nhà máy, dự án của Tập đoàn. Tuân thủ nghiêm ngặt về môi trường và an toàn lao động. Trong thời điểm khi mà cả nước phải đối mặt với đại dịch Covid-19, BCG đã kịp thời thành lập Quỹ BCG Foundation. Quỹ BCG Foundation hoạt động độc lập, phi lợi nhuận với phương châm "Learning to give – Trao yêu thương để nhận lại yêu thương" cùng mục tiêu chia sẻ, chăm lo cho các hoàn cảnh khó khăn, đóng góp cho sự phát triển cộng đồng. Trong năm 2021, BCG Foundation đã thực hiện các hoạt động thiết thực như hỗ trợ nông dân tiêu thụ nông sản; đóng góp kinh phí cho quỹ vắc-xin Covid-19; tổ chức các đội xe chuyên chở cán bộ y tế làm nhiệm vụ chống dịch; hỗ trợ chi phí và các trang thiết bị, vật tư y tế như khẩu trang y tế KN95, máy thở, máy đo thân nhiệt, máy đo mức oxy trong máu, test kit, xe cấp cứu chuyên dụng để tiếp sức các y bác sĩ tuyến đầu chống Covid-19 tại TP. HCM và các tỉnh thành trên cả nước. Bên cạnh đó, BCG Foundation đã trao tặng hơn 5.000 phần quà nhu yếu phẩm cho những gia đình có hoàn cảnh khó khăn tại TP. HCM và các tỉnh thành lân cận, tặng 50 laptop để hỗ trợ các em học sinh khó khăn có trang thiết bị học online. Thông qua những hoạt động thiện nguyện của Quỹ BCG Foundation đã và đang triển khai, BCG mong muốn tiếp tục lan tỏa tấm lòng, tinh thần của con người BCG, góp phần san sẻ khó khăn cùng đồng bào cả nước. Đồng thời, truyền cảm hứng tích cực đến cộng đồng, kêu gọi toàn xã hội chung tay vì mục tiêu đẩy lùi và chiến thắng đại dịch Covid-19.

BÊN LIÊN QUAN		CÁCH TIẾP CẬN	MỐI QUAN TÂM	HÀNH ĐỘNG CỦA BCG
ĐƠN VỊ TÀI CHÍNH	Các tổ chức tài chính bao gồm các ngân hàng và các đối tác tài chính. Bộ phận tài chính có vai trò đặc biệt quan trọng và có ảnh hưởng trực tiếp đến năng lực vốn để thực hiện các dự án của Tập đoàn. Vì vậy, BCG luôn tìm cách dung hòa lợi ích của các bên và hợp tác với nhau để đảm bảo tính minh bạch và uy tín.	Gặp trực tiếp. Tham gia các hội thảo, hội nghị nhằm huy động vốn.	Hiệu quả kinh tế và mức độ tín nhiệm đối với các nhà cung cấp vốn. Năng lực triển khai dự án. Đảm bảo hài hòa lợi ích giữa các bên.	Bảo đảm uy tín, cải thiện xếp hạng tín dụng và đảm bảo việc quản lý và sử dụng hiệu quả các nguồn tài chính. Quản trị rủi ro, tăng cường quản trị doanh nghiệp và minh bạch. Nâng cao năng lực triển khai dự án và triển khai dự án theo đúng cam kết với ngân hàng, đối tác tài chính, nhà đầu tư và khách hàng.
TRUYỀN THÔNG	Hoạt động truyền thông có khả năng ảnh hưởng đáng kể đến hình ảnh và uy tín của doanh nghiệp trên thị trường. BCG đã và đang duy trì hình ảnh của Tập đoàn và các công ty thành viên bằng cách duy trì các hoạt động truyền thông nhằm cung cấp thông tin kịp thời và chính xác.	Công bố thông tin. Trả lời phỏng vấn, thông cáo báo chí khi có sự kiện. Website: www.bamboocap.com.vn Mạng xã hội: Facebook, Youtube, Linkedin.	Công bố thông tin theo đúng quy định, kịp thời và minh bạch. Thông tin trao đổi, phát ngôn với các cơ quan báo đài về doanh nghiệp và ngành phải rõ ràng và chính xác. Khả năng thực hiện các kế hoạch đề ra, tuân thủ đúng cam kết với khách hàng và cơ quan nhà nước.	Cam kết thông tin công bố chính xác, đúng với hoạt động thực tế của Tập đoàn. Chủ động công bố thông tin quan trọng có ảnh hưởng trực tiếp hoặc gián tiếp đến khách hàng, cổ đông và nhà đầu tư. Đưa ra những nhận định khách quan về ngành nhằm góp phần nâng cao nhận thức của các bên quan tâm. Cập nhật tình hình kinh doanh, tiến độ dự án định kỳ thường xuyên thông qua các bản tin, tin tức sự kiện trên website và trên các trang mạng xã hội của Tập đoàn.

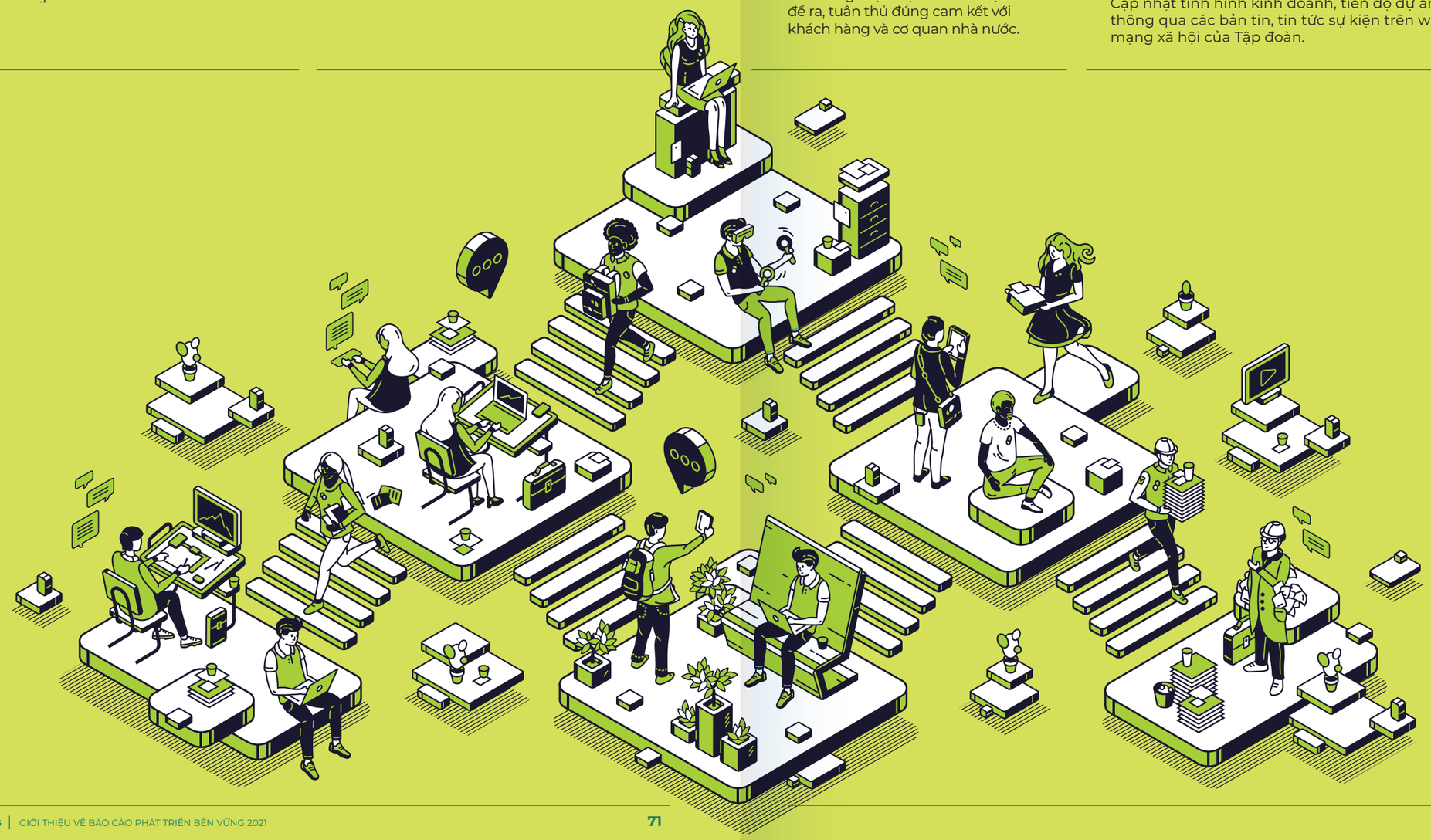

CÁC CHỦ ĐỀ TRỌNG YẾU

Thông qua việc phân tích tình hình các tổ chức, các nhóm ngành đang hoạt động của từng công ty thành viên, kết hợp những phản hồi và mối quan tâm giữa các bên liên quan, BCG sẽ chọn ra các vấn đề trọng yếu cần lưu ý.

Các lĩnh vực trọng yếu này cũng được xem xét gắn liền với 17 mục tiêu phát triển bền vững của Liên Hiệp Quốc.

MA TRẬN CÁC CHỦ ĐỀ TRỌNG YẾU CỦA TẬP ĐOÀN BAMBOO CAPITAL

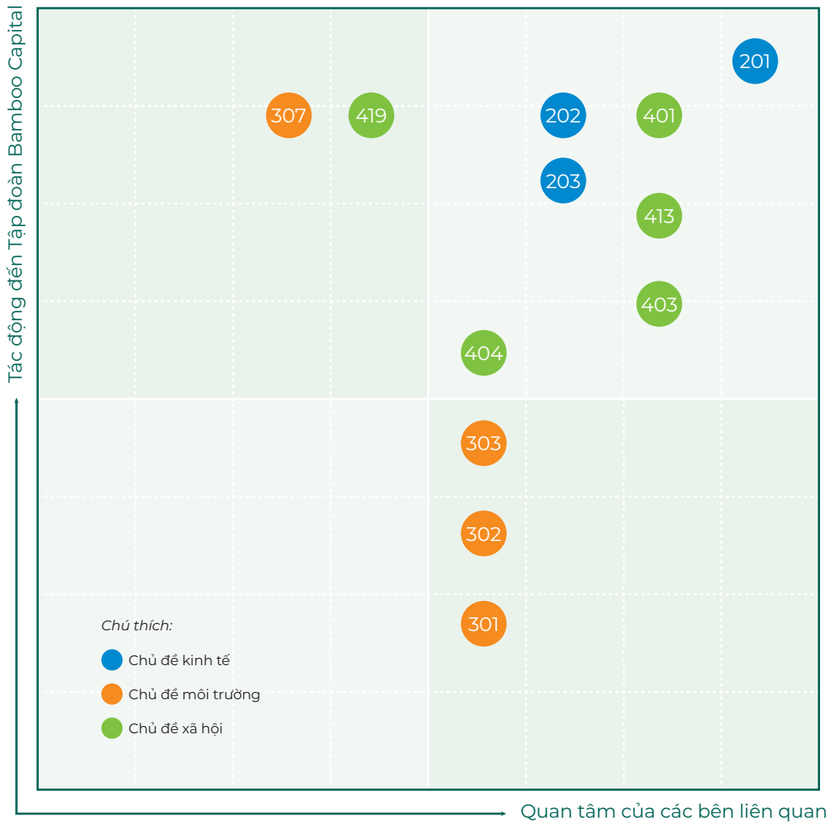

Mục tiêu kinh tế	Mục tiêu môi trường	Mục tiêu xã hội
• Hiệu quả hoạt động kinh tế • Sự hiện diện trên thị trường • Tác động kinh tế gián tiếp	• Vật liệu • Năng lượng • Nước và nước thải • Tuân thủ về môi trường	• Việc làm • An toàn và sức khỏe nghề nghiệp • Giáo dục và đào tạo • Cộng đồng địa phương • Tuân thủ về kinh tế – xã hội

THÔNG LỆ BÁO CÁO

CHẾ ĐỘ BÁO CÁO

Báo cáo phát triển bền vững của Tập đoàn Bamboo Capital được lập định kỳ hằng năm và được thực hiện tách riêng khỏi báo cáo thường niên.

Dữ liệu trong báo cáo được lập trong niên độ từ 01/01/2021 đến 31/12/2021, cùng niên độ với Báo cáo thường niên 2021.

THÔNG TIN LIÊN HỆ BÁO CÁO

Mọi thông tin về báo cáo, xin vui lòng liên hệ:

Tổ thực hiện Báo cáo Phát triển bền vững
Công ty Cổ phần Bamboo Capital

Văn phòng làm việc
27C Quốc Hương, P. Thảo Điền, Tp. Thủ Đức, Tp. Hồ Chí Minh

Điện thoại
(028) 62.680.680

Email
info@bamboocap.com.vn

BÁO CÁO PHÁT TRIỂN BỀN VỮNG 2021

CÔNG TY CỔ PHẦN **BAMBOO CAPITAL**

BÁO CÁO PHÁT TRIỂN BỀN VỮNG **2021**

QUẢN TRỊ DOANH NGHIỆP

CÔNG TY CỔ PHẦN **BAMBOO CAPITAL**

CƠ CẤU TỔ CHỨC CÔNG TY BAMBOO CAPITAL

Sơ đồ tổ chức Công ty Cổ phần Bamboo Capital

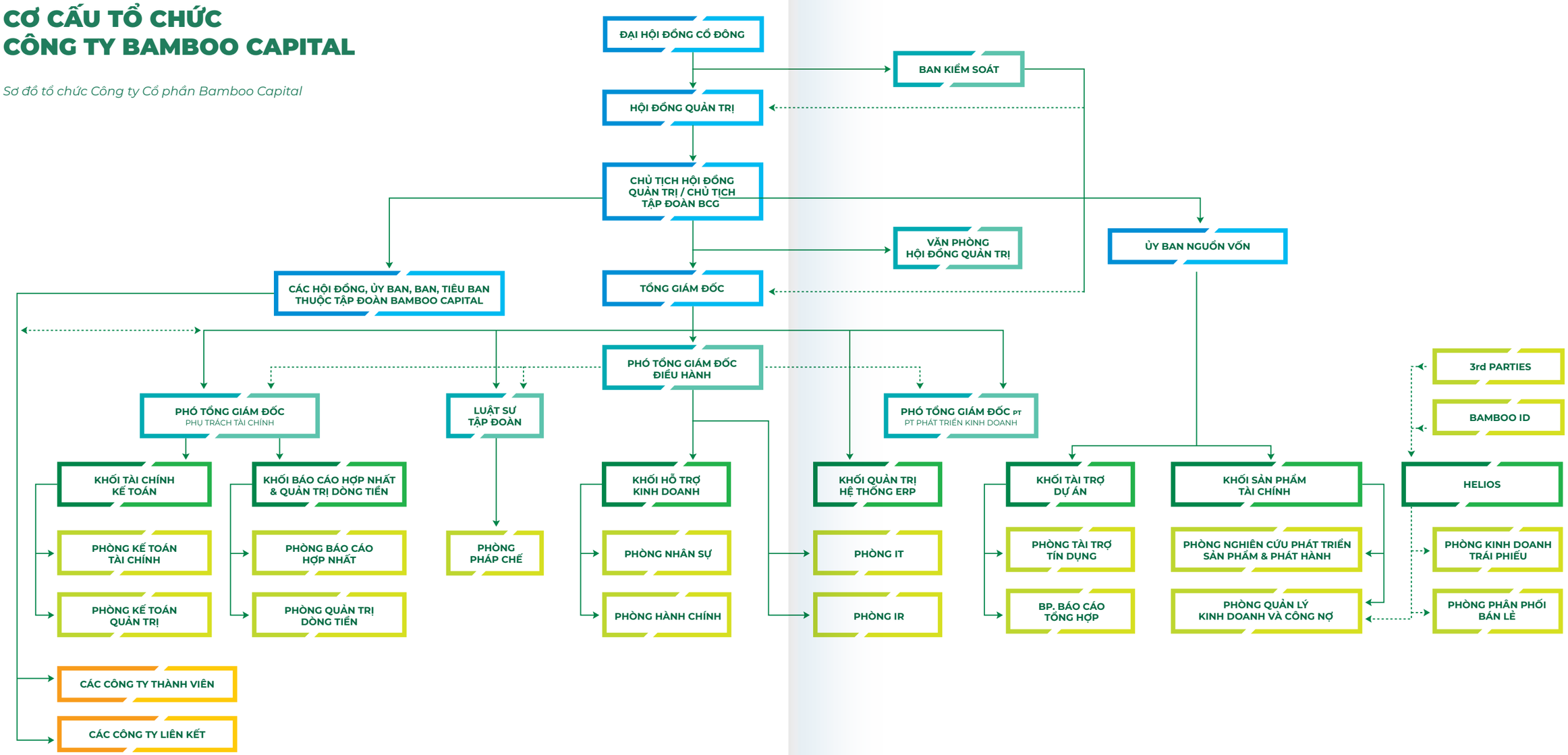

Ghi chú:

Quan hệ quản lý trực tiếp

Quan hệ phối hợp thực hiện

HỘI ĐỒNG QUẢN TRỊ

Cơ cấu Hội đồng quản trị của BCG tại thời điểm 31/12/2021 như sau:

01 ÔNG NGUYỄN HỒ NAM
Chủ tịch HĐQT
Ngày bổ nhiệm: 27/06/2020

02 ÔNG NGUYỄN THẾ TÀI
Phó Chủ tịch kiêm Tổng Giám Đốc
Ngày bổ nhiệm: 27/06/2020

03 ÔNG PHẠM MINH TUẤN
Phó Chủ tịch kiêm Phó Tổng Giám đốc Điều hành
Ngày bổ nhiệm: 27/06/2020

04 ÔNG NGUYỄN THANH HÙNG
Phó Chủ tịch kiêm Phó Tổng Giám đốc
Ngày bổ nhiệm: 27/06/2020

05 ÔNG BÙI THÀNH LÂM
Thành viên
Ngày bổ nhiệm: 27/06/2020

06 ÔNG ANTHONY LIM
Thành viên
Ngày bổ nhiệm: 27/06/2020
Ngày miễn nhiệm: 15/05/2021

07 ÔNG NGUYỄN QUỐC KHÁNH
Thành viên độc lập
Ngày bổ nhiệm: 27/06/2020

08 ÔNG PHẠM NGUYỄN THIÊN CHƯƠNG
Thành viên độc lập
Ngày bổ nhiệm: 27/06/2020

09 ÔNG KHUẤT TUẤN ANH
Thành viên độc lập
Ngày bổ nhiệm: 27/06/2020

10 ÔNG TAN BO QUAN ANDY
Thành viên
Ngày bổ nhiệm: 15/05/2021

Chủ tịch HĐQT không kiêm Tổng Giám đốc.

Sự tách biệt giữa Chủ tịch HĐQT và Tổng Giám đốc thể hiện sự phân chia trách nhiệm rõ ràng giữa Chủ tịch HĐQT và Tổng Giám đốc để đảm bảo tính độc lập của HĐQT và Ban Tổng Giám đốc. Sự tách biệt này cũng đảm bảo sự phân chia quyền hạn, tăng trách nhiệm và nâng cao tính độc lập trong việc ra quyết định của HĐQT.

BAN ĐIỀU HÀNH

01 ÔNG NGUYỄN THẾ TÀI
Tổng Giám đốc
Thời gian tại nhiệm: từ 07/11/2011 đến nay

02 ÔNG PHẠM MINH TUẤN
Phó Tổng Giám đốc Điều hành
Thời gian tại nhiệm: từ 23/08/2017 đến nay

03 ÔNG NGUYỄN THANH HÙNG
Phó Tổng Giám đốc
Thời gian tại nhiệm: từ 15/02/2015 đến nay

04 BÀ HOÀNG THỊ MINH CHÂU
Giám đốc tài chính kiêm Kế toán trưởng
Thời gian tại nhiệm: từ 01/04/2015 đến nay

BAN KIỂM SOÁT

(Mức độ độc lập: Không phải là người lao động của công ty)

01 ÔNG ĐINH HOÀI CHÂU
Trưởng Ban
Trình độ chuyên môn: Kế toán viên
Thời gian tại nhiệm: từ 15/04/2015 đến nay

02 ÔNG NGUYỄN VIẾT CƯƠNG
Thành viên
Trình độ chuyên môn: Kế toán viên
Thời gian tại nhiệm: từ 10/05/2019 đến nay

03 ÔNG KOU KOK YIOW
Thành viên
Trình độ chuyên môn: Kế toán viên
Thời gian tại nhiệm: từ 27/06/2020 đến nay

MÔ HÌNH QUẢN TRỊ NỘI BỘ TẬP ĐOÀN BAMBOO CAPITAL

Mô hình quản trị Tập đoàn được hình thành theo các cấp quản lý sau đây:

01 Chủ tịch Tập đoàn và Hội đồng chiến lược

02 Các Hội đồng, Ủy ban, Ban, Tiểu ban và Luật sư Tập đoàn

03 Các Công ty thành viên, liên kết cốt lõi

04 Các Công ty thành viên, Công ty liên kết cấp hai (các công ty có cổ phần chi phối hoặc không chi phối của các Công ty thành viên cốt lõi).

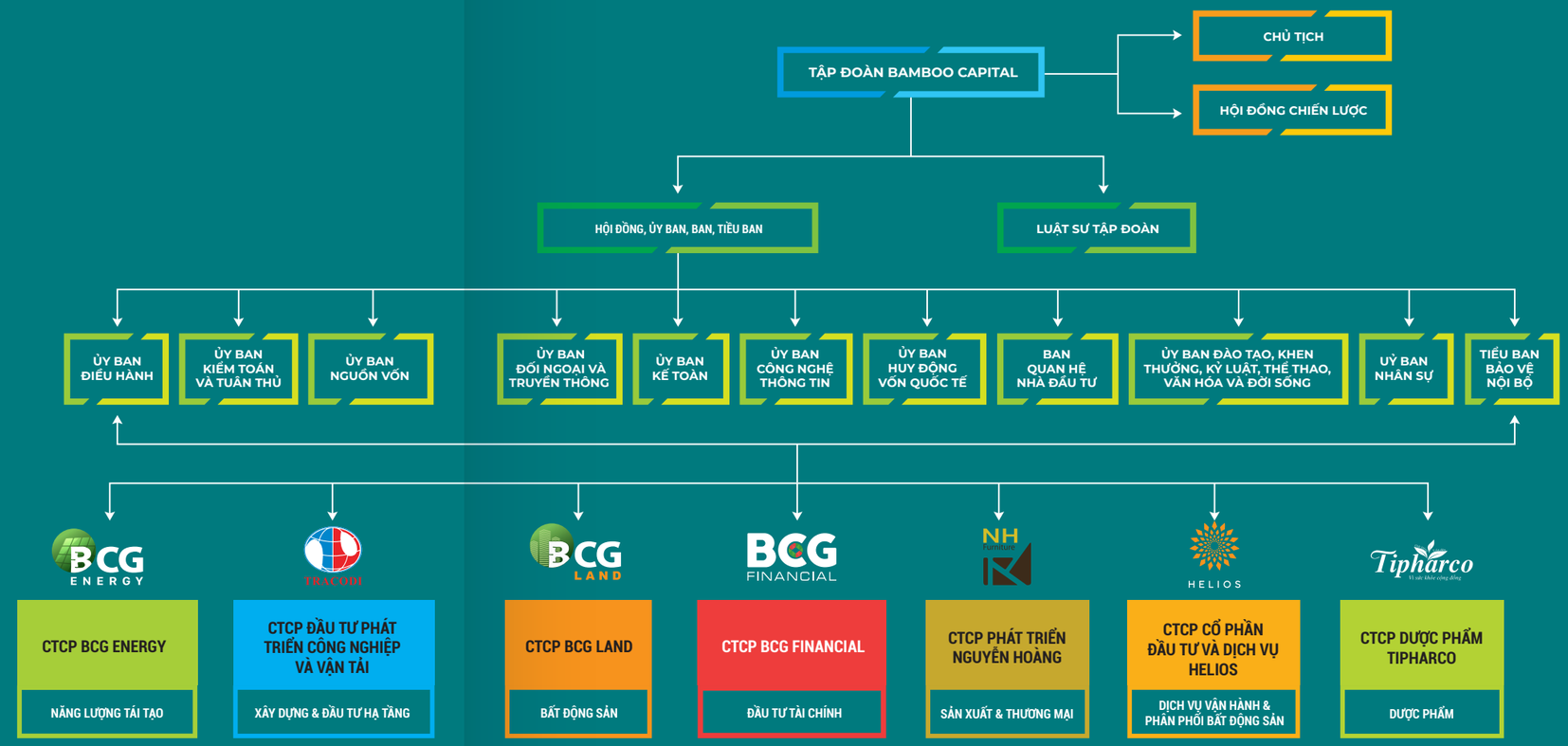

Mô hình quản trị nội bộ Tập đoàn Bamboo Capital

BCG BAMBOO CAPITAL

Ngoài ra, Hội đồng, Ủy ban, Ban, Tiểu ban và Luật sư Tập đoàn được thành lập ra nhằm tăng tính hiệu quả trong công tác quản trị nội bộ trong hệ thống Tập đoàn.

Vị trí, vai trò và nguyên tắc hoạt động của các Hội đồng, Ủy ban, Ban, Tiểu ban Tập đoàn:

01

Các Hội đồng, Ủy ban, Ban, Tiểu ban là cơ quan quản trị của Tập đoàn, có toàn quyền nhân danh Tập đoàn theo nhiệm vụ được giao trừ những vấn đề thuộc thẩm quyền của Đại hội đồng cổ đông, Hội đồng quản trị của các Công ty thành viên Tập đoàn.

02

Các Hội đồng, Ủy ban, Ban, Tiểu ban hoạt động theo sự phân cấp quản lý của Chủ tịch Tập đoàn và con dấu riêng. Ngân sách hoạt động được phê duyệt, phân bổ với Chủ tịch Tập đoàn.

03

Các Hội đồng, Ủy ban, Ban, Tiểu ban hoạt động theo nguyên tắc Thủ trưởng lãnh đạo. Mỗi Thủ trưởng Hội đồng, Ủy ban, Ban, Tiểu ban chịu trách nhiệm về phần việc được phân công và cùng chịu trách nhiệm trước Chủ tịch Tập đoàn về các quyết định của Hội đồng, Ủy ban, Ban, Tiểu ban đối với nhiệm vụ được giao vì sự phát triển ổn định và bền vững của Tập đoàn.

HOẠT ĐỘNG GIÁM SÁT

Việc giám sát hiệu quả hoạt động trong cơ quan quản trị của Tập đoàn Bamboo Capital như sau:

- ĐHĐCĐ giám sát Hội đồng quản trị thông qua các chỉ tiêu, phương án được phê duyệt tại ĐHĐCĐ hàng năm và ĐHĐCĐ bất thường. Kết quả năm trước được báo cáo cụ thể trong kỳ họp của năm tiếp theo.
- HĐQT giám sát hiệu quả hoạt động của BĐH thông qua các chỉ tiêu tài chính và phi tài chính đã được ĐHĐCĐ phê duyệt, có thể điều chỉnh cho phù hợp của HĐQT. Ngoài ra HĐQT cũng yêu cầu BĐH bổ sung các chỉ tiêu tài chính khác để có thể giám sát cụ thể hơn dựa trên kế hoạch kinh doanh chi tiết được phê duyệt hàng năm. Với các chỉ tiêu phi tài chính như quản lý, điều hành, tuân thủ, HĐQT giám sát thông qua các báo cáo định kỳ nội bộ, báo cáo ban kiểm soát, kiểm toán nội bộ, báo cáo và kiểm tra của cơ quan chức năng. HĐQT duy trì việc họp mặt trực tiếp định kỳ mỗi quý một (01) lần nhằm bàn bạc, thảo luận và thống nhất các quyết định thuộc thẩm quyền quyết định của HĐQT để kịp thời đưa ra những chỉ đạo trong điều hành hoạt động kinh doanh cho Công ty để phù hợp với biến động của thị trường.
- Hệ thống báo cáo: Báo cáo tài chính hàng quý, báo cáo giữa năm, hàng năm nộp Ủy ban chứng khoán, công bố rộng rãi trên website và gửi các cổ đông. Báo cáo quản trị nửa năm và 1 năm theo quy định công bố thông tin và các báo cáo bất thường khác. Báo cáo của Hội đồng quản trị và Ban kiểm soát mỗi năm 1 lần tại Đại hội đồng cổ đông.

QUẢN TRỊ RỦI RO

Hội đồng quản trị (HĐQT) và Ban điều hành (BĐH) Tập đoàn BCG xác định Quản trị Rủi ro là một trong những nguyên tắc quản trị công ty hàng đầu cần được đặc biệt chú trọng trong hoạt động sản xuất kinh doanh của mình.

MỤC ĐÍCH QUẢN TRỊ RỦI RO

Việc thực hiện thành công khuôn khổ quản lý rủi ro sẽ giúp doanh nghiệp có một công cụ hữu ích và hiệu quả để tạo ra các giá trị kinh doanh mới, các dòng doanh thu mới, các dự án thành công và bảo toàn giá trị doanh nghiệp. Ban lãnh đạo BCG đã đề xuất cũng như triển khai nhiều biện pháp nhằm giảm thiểu tác động tiêu cực đến hoạt động sản xuất kinh doanh. Các mục tiêu của kế hoạch quản lý rủi ro bao gồm:

- Xử lý rủi ro kịp thời và khoa học nhằm nâng cao hiệu quả của hoạt động kiểm soát, ngăn ngừa và giảm thiểu tổn thất, thất thoát cũng như các tác động tiêu cực đến hoạt động kinh doanh. Đồng thời, tăng cường khai thác cơ hội, biến rủi ro thành động lực phát triển.
- Tăng cường khả năng ra quyết định, lập kế hoạch và sắp xếp thứ tự ưu tiên công việc với sự hiểu biết thấu đáo và nhất quán về hoạt động kinh doanh, môi trường kinh doanh, cơ hội và thách thức.
- Xác định rõ ràng trách nhiệm sở hữu và quản trị rủi ro, đồng thời thiết lập cơ chế báo cáo và giám sát rủi ro liên tục trong toàn Tập đoàn.

PHƯƠNG PHÁP XÂY DỰNG QUY TRÌNH QUẢN TRỊ RỦI RO

BCG áp dụng Mô hình Quản trị rủi ro theo tiêu chuẩn quốc tế. Đây là một hình thức quản lý rủi ro minh bạch, có hệ thống và đáng tin cậy trong môi trường hoạt động của công ty.

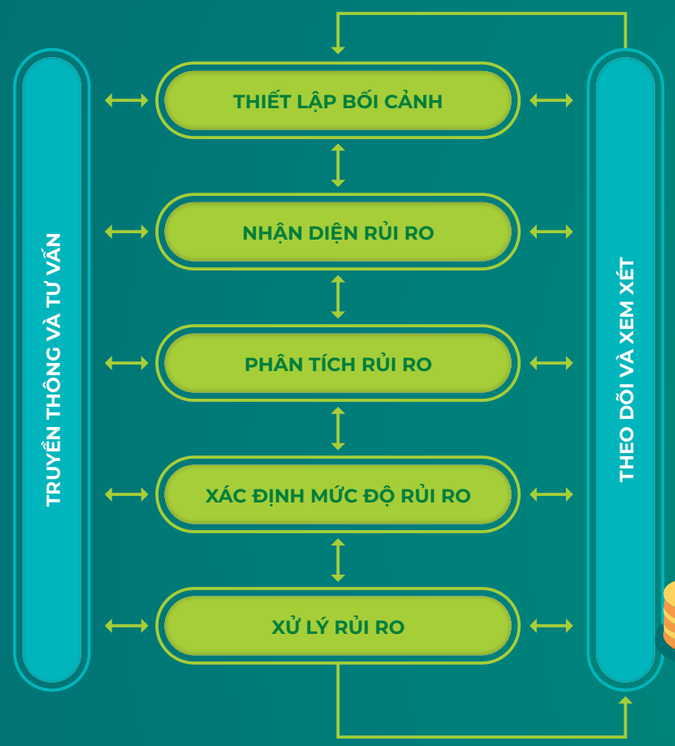

PHÂN TÍCH CÁC RỦI RO VÀ QUẢN TRỊ CÁC RỦI RO TRỌNG YẾU

RỦI RO ĐẶC THÙ TRONG TỪNG LĨNH VỰC HOẠT ĐỘNG

RỦI RO TRONG MẢNG SẢN XUẤT - NÔNG NGHIỆP

Trong năm 2021, đại dịch Covid-19 hoành hành và đỉnh điểm là nhiều tháng thực hiện giãn cách xã hội đã gây nên nhiều khó khăn cho hoạt động sản xuất kinh doanh. Dù cho hoạt động sản xuất công nghiệp ở những tháng cuối năm đã khôi phục trở lại và các doanh nghiệp cũng đã tăng tốc sản xuất để kịp giao hàng cho các hợp đồng đã ký kết trong năm, nhưng chỉ số phát triển sản xuất công nghiệp của cả nước chỉ tăng khoảng 4,82% thấp hơn so với mục tiêu kế hoạch đề ra là tăng 8-9% trong năm 2021. Các chuyên gia nhận xét ngành sản xuất đang có những cải thiện rất khả quan mặc dù vẫn còn nhiều rủi ro và thách thức. Ở bên ngoài, các thị trường xuất khẩu sử dụng các biện pháp kỹ thuật nhằm hạn chế hàng hóa nhập khẩu, trong đó có hàng hóa Việt Nam. Mặt khác, rủi ro gián đoạn chuỗi cung ứng đang làm tăng chi phí đáng kể cho doanh nghiệp xuất khẩu cũng như doanh nghiệp hoạt động thương mại trong nước.

Giải pháp hạn chế rủi ro: Tập đoàn Bamboo Capital luôn coi trọng và nỗ lực hướng tới sự minh bạch và rõ ràng khi giao dịch với khách hàng, đối tác đầu tư và các bên liên quan trong suốt quá trình sản xuất, vận chuyển và thương mại. BCG đã đẩy mạnh công tác tuyển dụng nhằm xây dựng đội ngũ thành viên am hiểu ngành nghề, đặc biệt là khâu sản xuất, chế biến; liên tục theo dõi, cập nhật thông tin về tình hình sử dụng nguyên liệu đầu vào, tình trạng công nghệ, sử dụng lao động, v.v.

Với mục tiêu giảm thiểu rủi ro, tạo sự đột phá và phát triển bền vững trong tương lai, BCG đang triển khai chương trình nghiên cứu thị trường chuyên sâu để định hướng thay đổi chiến lược. Cụ thể, phát triển mạnh mẽ chuyển đổi số đi đôi với thích ứng với xu thế của thương mại thế giới.

RỦI RO TRONG MẢNG XÂY DỰNG – THƯƠNG MẠI

1. XÂY DỰNG

Thời gian qua, dịch bệnh Covid-19 đã và đang tác động xấu đến nhiều mặt đời sống kinh tế - xã hội của nước ta, trong đó lĩnh vực xây dựng bị ảnh hưởng nghiêm trọng. Trong năm 2021, nhiều chủ đầu tư xây dựng không vay được ngân hàng để thanh toán nên có những nhà thầu xây dựng đang bị chủ đầu tư nợ tới hàng nghìn tỷ đồng. Từ đó, khiến cho tài chính của các nhà thầu rất khó khăn.

Ngoài ra, cơn "bão giá" nguyên vật liệu tăng cao chưa từng có gần như giá cả tất cả các loại vật liệu xây dựng khác như xi măng, cát, đá, nhôm, kính... đều "leo thang". Những biến động về giá vật liệu đã làm ảnh hưởng tiêu cực đến kết quả sản xuất kinh doanh của các nhà thầu. Các dự án bất động sản ngưng trệ, các nhà thầu khó tìm việc. Hơn nữa, trong tình trạng hiện nay, dù việc thì hiếm nhưng nhiều nhà thầu lại không dám nhận việc vì không có khả năng và biện pháp gì đối phó với "bão giá" tăng cao.

Giải pháp hạn chế rủi ro: Do đó, BCG yêu cầu đơn vị thực hiện xác định các rủi ro cần xử lý, đo lường và đánh giá tác động của cả quá trình đến tỷ lệ thành công của dự án, đặc biệt là các rủi ro liên quan đến dự án, bao gồm cả chi phí và thời gian thực hiện. Ngoài ra, BCG cũng đã cập nhật các công cụ xác định rủi ro xây dựng, kết hợp với phân tích, thống kê thực nghiệm, dự báo, ý kiến chuyên gia và các phương pháp khác để tìm ra nguồn gốc, xuất xứ và phạm vi ảnh hưởng sớm nhất có thể, xử lý kịp thời và cải thiện hiệu quả công việc. Nguồn nhân lực sẽ được đào tạo để vận hành thành thạo máy móc thiết bị và nâng cao ý thức về sử dụng và bảo quản.

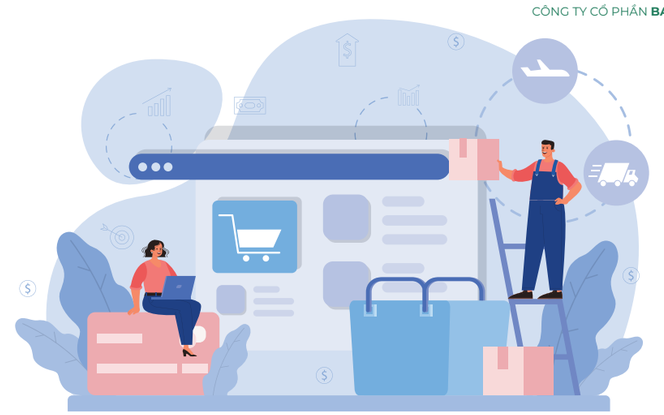

2. THƯƠNG MẠI

Về xuất khẩu, tổng kim ngạch xuất khẩu hàng hóa đạt hơn 668,54 tỷ USD, tăng 22,6% so với năm 2020; cán cân thương mại hàng hóa năm 2021 đã đạt xuất siêu 4,08 tỷ USD. Những "đầu kéo" tăng trưởng trên được đánh giá sẽ tiếp tục đạt được kết quả khả quan trong năm 2022.

Đối với mặt hàng cà phê, tuy Việt Nam dẫn đầu thế giới về sản lượng nhưng giá bán chỉ khoảng 65% - 85% giá xuất khẩu các nước khác. Do phần lớn các doanh nghiệp sản xuất cà phê chỉ mới định hướng ngắn hạn việc kinh doanh: buôn bán để kiếm lợi nhuận theo mùa vụ, bán đồng loạt với số lượng lớn ngay đầu mùa vụ.

Đối với mặt hàng tinh bột sắn, phần lớn sản phẩm của Tập đoàn được xuất khẩu sang thị trường Trung Quốc và chịu ảnh hưởng rất nhiều từ việc Trung Quốc tăng cường các biện pháp kiểm soát giao hàng ở cửa khẩu nên xuất khẩu sắn và sản phẩm từ sắn của Việt Nam sang thị trường này giảm nhẹ.

Việc xâm nhập vào các thị trường xuất khẩu chính như EU và Mỹ vẫn còn nhiều rủi ro do cạnh tranh giữa các sản phẩm cùng loại, sự thay đổi hành vi người tiêu dùng, đặc biệt là các rào cản kỹ thuật và rào cản thương mại đang có xu hướng được các quốc gia nhập khẩu áp dụng một cách chặt chẽ hơn. Với tiềm lực tài chính và năng lực sản xuất cao, các doanh nghiệp nước ngoài đang tạo ra sức ép rất lớn cho các doanh nghiệp trong nước. Rủi ro mất thị phần, giảm doanh thu tương đối rõ nét.

Chi phí vận chuyển cũng là một rào cản đối với các doanh nghiệp xuất khẩu cà phê tại Việt Nam trong bối cảnh Covid-19 hiện nay. Điều này cũng khiến chi phí xuất khẩu cà phê thay đổi. Với sự bất ổn về giá như vậy sẽ gây ra nhiều khó khăn cho các doanh nghiệp sản xuất cà phê tại Việt Nam.

Giải pháp hạn chế rủi ro:

Để giảm thiểu rủi ro về nhu cầu thị trường cũng như áp lực cạnh tranh, BCG đang tích cực cải tiến các hoạt động tiếp thị, giới thiệu. Ngoài ra, BCG cũng đang đầu tư vào kho bãi tại Đức để đẩy mạnh việc xuất khẩu hàng hóa sang thị trường EU, tránh các rủi ro về việc hàng hóa không được vận chuyển đúng hạn và hạn chế rủi ro khi chi phí kho bãi tăng cao.

Ngoài ra, Bamboo Capital cũng tập trung vào kế hoạch nâng vốn điều lệ của các công ty liên quan đến hoạt động thương mại để có thể tiếp tục sản xuất và từ đó đẩy mạnh hoạt động xuất khẩu sang các thị trường khác để tránh tình trạng bị phụ thuộc vào một thị trường nhất định.

RỦI RO TRONG MẢNG CƠ SỞ HẠ TẦNG - BẤT ĐỘNG SẢN

Năm 2021 khép lại đầy khó khăn đối với lĩnh vực bất động sản cùng với những bất cập trong chính sách chưa được tháo gỡ triệt để khiến nguồn cung bất động sản sụt giảm.

Thị trường bất động sản nghỉ dưỡng tại Việt Nam đang gặp nhiều khó khăn do tác động của dịch Covid-19 và vướng mắc về pháp lý. Đại dịch Covid-19 quét qua, không chỉ ngành du lịch chịu ảnh hưởng tiêu cực mà bất động sản du lịch – nghỉ dưỡng cũng bị ảnh hưởng nghiêm trọng. Do dịch bệnh mà cả nước trong năm 2021 gần như không có khách du lịch quốc tế. Từ thực tế khó khăn trên, cộng với các vướng mắc về pháp lý cho bất động sản nghỉ dưỡng chưa được tháo gỡ nên tâm lý người mua còn e dè, chưa tin tưởng để xuống tiền đầu tư. Nhiều khách sạn, khu du lịch đã và đang phải đóng cửa. Một số thì hoạt động cầm chừng với công suất trung bình là 20-30%. Lượng dự án khách sạn, bất động sản nghỉ dưỡng cần bán rất nhiều. Bởi vậy, bất động sản du lịch, nghỉ dưỡng đã kém hiệu quả lại càng thêm yếu sức trong việc thu hút nhà đầu tư.

Giải pháp hạn chế rủi ro: Đa dạng hóa danh mục đầu tư với các sản phẩm bất động sản dân cư, bất động sản thương mại, bất động sản khu công nghiệp. Năm 2021, BCG chú trọng phát triển các dự án phức hợp (kết hợp giữa thương mại và dân cư) tại các địa điểm đang được nhà đầu tư quan tâm như TP. Thủ Đức, huyện Bình Chánh.

RỦI RO TRONG MẢNG NĂNG LƯỢNG TÁI TẠO

Về ngắn hạn, cơ chế giá điện mới cho điện gió và điện mặt trời sau thời điểm ngày 30/10/2021 hiện tại chưa được ban hành. Cơ chế giá điện ưu đãi (FIT) sẽ được bãi bỏ và thay bằng cơ chế giá mới (có thể là cơ chế đấu thầu và/hoặc thỏa thuận trực tiếp với EVN). Dự kiến giá điện mới có thể giảm từ 20%-30% so với giá FiT hiện tại.

Sự bùng phát dịch bệnh Covid-19 diễn biến phức tạp và kéo dài đã ảnh hưởng nhiều đến mọi mặt cuộc sống, làm gián đoạn các chuỗi sản xuất, dẫn đến nhu cầu phụ tải giảm. Bên cạnh đó, việc giãn cách xã hội nghiêm ngặt do Covid-19 đã và đang ảnh hưởng nghiêm trọng đến tiến độ triển khai các dự án điện gió.

Năng lượng tái tạo nói chung, năng lượng gió nói riêng đòi hỏi chi phí đầu tư trả trước lớn, do vậy rất cần áp dụng và duy trì một khuôn khổ pháp lý ổn định và mang tính dài hạn để năng lượng gió có thể tiếp tục phát triển.

Khi tổng công suất lắp đặt các dự án điện mặt trời và điện gió tăng lên và chiếm tỷ trọng tương đối cao, có thể dẫn đến một số vấn đề bất cập về mặt kỹ thuật, ảnh hưởng đến công tác khai thác, vận hành và an toàn hệ thống lưới điện quốc gia. Do vậy, việc nâng cấp mạng lưới đường truyền tải điện là việc cấp bách cần được sớm triển khai và hoàn thiện.

Về mặt trung và dài hạn, sự biến động của các biến số kinh tế vĩ mô như tốc độ tăng trưởng, lạm phát, lãi suất, tỷ giá, ... sẽ có những tác động gián tiếp đến các doanh nghiệp đầu tư phát triển năng lượng tái tạo.

Giải pháp hạn chế rủi ro:

Để hạn chế những rủi ro về chính sách, pháp lý, BCG Energy luôn theo dõi và cập nhật những văn bản mới nhất của pháp luật Việt Nam và những chuẩn mực đang thực hiện trên thế giới để đánh giá ảnh hưởng từ các văn bản pháp luật mới được ban hành. Ngoài ra, BCG cũng tham gia các buổi tham luận với Chính phủ và các bên liên quan khác để bổ sung kiến nghị từ góc độ doanh nghiệp để Chính phủ có thể xem xét tạo điều kiện hỗ trợ cho các doanh nghiệp phát triển lĩnh vực Năng lượng tái tạo, có thể đưa ra một khuôn khổ pháp lý ổn định và dài hạn để các dự án có thể tiếp tục phát triển.

Để hạn chế ảnh hưởng của lãi suất, BCG lập kế hoạch vay và trả cụ thể cho từng khoản vay, ký kết các hợp đồng tài trợ với giới hạn biên độ dao động của lãi suất cho vay trong tầm kiểm soát, đàm phán với các đối tác kịp thời điều chỉnh phương án vốn theo tình hình của thị trường tài chính góp phần hạn chế những bất ổn và ảnh hưởng từ lãi suất.

RỦI RO TÀI CHÍNH

RỦI RO TĂNG TRƯỞNG

Năm 2021, đại dịch Covid-19 đã gây ảnh hưởng nặng nề cho nền kinh tế thế giới và Việt Nam. Tính chung cả năm 2021, tăng trưởng kinh tế của Việt Nam đạt 2,58% (quý 1 tăng 4,72%; quý 2 tăng 6,73%; quý 3 giảm 6,02% và quý 4 tăng 5,22%). Trong khi các biến thể Delta và Omicron khiến nhiều nước trên thế giới chao đảo thì kinh tế Việt Nam vẫn duy trì được mức tăng trưởng dương, đặc biệt, trong quý IV có sự phục hồi đáng kể.

Bước qua năm 2021 đầy khó khăn, biến động, hướng đến năm 2022, nhiều tổ chức, thể chế kinh tế - tài chính và giới chuyên gia vẫn tỏ ra lạc quan về triển vọng tăng trưởng kinh tế của Việt Nam đang trên đà phục hồi nhanh chóng nhờ vào tỷ lệ tiêm vắc xin Covid-19 tăng cao tạo điều kiện sớm mở cửa nền kinh tế. Tuy nhiên, do đại dịch vẫn chưa chấm dứt, nên thương mại phải chịu ảnh hưởng bởi chi phí vận tải tăng cao, thiếu hụt container rỗng có thể sẽ kéo dài đến năm 2023.

Giải pháp hạn chế rủi ro: BCG tập trung vào việc khai thác các cơ hội từ việc Việt Nam tham gia các hiệp định thương mại song phương và đa phương, cũng như từ sự dịch chuyển và tái định vị các chuỗi cung ứng khu vực và quốc tế sang những quốc gia có chi phí thấp và an toàn hơn từ các quốc gia phát triển.

RỦI RO LẠM PHÁT

Dự báo về mức lạm phát của năm 2022, Viện trưởng Viện Kinh tế tài chính Nguyễn Bá Minh cho biết, qua nghiên cứu, dự báo CPI bình quân năm 2022 so với năm 2021 sẽ tăng ở mức 2,5% (+/- 0,5%) tức là từ 2% đến 3%, dưới chỉ tiêu Quốc hội đề ra với các lý do khách quan do tình hình dịch bệnh Covid-19 trên thế giới còn diễn biến phức tạp; chiến tranh thương mại, xung đột chính trị trên thế giới còn khó lường... khiến cho tăng trưởng kinh tế toàn cầu chưa thể hồi phục vững chắc, làm cho giá cả nguyên, nhiên vật liệu trên thị trường quốc tế khó tăng, do đó, áp lực lạm phát năm 2022 sẽ không quá cao.

Tuy vậy, các chuyên gia cũng cho rằng việc kiểm soát lạm phát năm 2022 vẫn gặp nhiều khó khăn và không dễ dàng, CPI có thể tăng khá cao và tăng ngay từ đầu năm do kinh tế thế giới đã và dần phục hồi, giá cả hàng hóa đang có xu hướng gia tăng. Khi kinh tế phục hồi trong năm 2022, dưới tác động của các gói hỗ trợ và phát triển kinh tế khiến nhu cầu tiêu dùng, đầu tư gia tăng sẽ gây sức ép không nhỏ lên giá cả.

Do Việt Nam là quốc gia có độ mở cửa hội nhập sâu rộng và toàn diện với thế giới nên khả năng nhập khẩu lạm phát thông qua nhập khẩu nguyên nhiên vật liệu đầu vào rất lớn.

Giải pháp hạn chế rủi ro: BCG sẽ chủ động dự báo, tính toán để xây dựng các phương án ứng phó và điều chỉnh giá trên cơ sở các chính sách quốc gia đã xây dựng.

RỦI RO LÃI SUẤT

Theo chỉ đạo của Nhà nước, các ngân hàng phải hỗ trợ thiết thực để giúp các công ty lập phương án sản xuất, kinh doanh bền vững và hiệu quả bằng cách giảm lãi suất và chia sẻ khó khăn với xã hội liên quan đến bối cảnh dịch bệnh hiện nay.

Ngân hàng Nhà nước (NHNN) cũng chỉ đạo tổ chức tín dụng tăng trưởng tín dụng an toàn, hiệu quả, tập trung tín dụng vào các lĩnh vực sản xuất, lĩnh vực ưu tiên theo chủ trương của Chính phủ; kiểm soát chặt chẽ tín dụng vào các lĩnh vực tiềm ẩn rủi ro như bất động sản, chứng khoán, các dự án BOT, BT giao thông; tăng cường quản lý rủi ro đối với cho vay phục vụ nhu cầu đời sống, tín dụng tiêu dùng; tạo điều kiện thuận lợi cho DN và người dân tiếp cận vốn tín dụng ngân hàng.

Rủi ro biến động lãi suất chủ yếu liên quan đến các khoản tiền gửi ngắn hạn và các khoản vay ngắn hạn có lãi của Công ty mẹ và một số công ty thành viên có thể gây tổn thất cho BCG.

Giải pháp hạn chế rủi ro: Phòng Tài chính – Kế toán thuộc Tập đoàn BCG thường xuyên theo dõi, kiểm soát chặt chẽ các điều kiện thị trường tiền tệ, điều kiện kinh tế trong nước và quốc tế nhằm giảm thiểu rủi ro lãi suất. Các chuyên viên thực hiện dự tính, phân tích độ nhạy và điều chỉnh mức đòn bẩy tài chính cũng như chiến lược đầu tư tài chính theo tình hình hiện tại và kiểm soát rủi ro lãi suất nằm trong giới hạn quản lý của Tập đoàn.

RỦI RO THANH KHOẢN

BCG có rủi ro thanh khoản khi các tài sản tài chính và nợ phải trả có thời điểm đáo hạn lệch nhau.

Giải pháp hạn chế rủi ro: BCG đánh giá rủi ro này ở mức thấp vì Tập đoàn luôn có kế hoạch quản lý dòng tiền hiệu quả và tình hình tài chính lành mạnh cho BCG và các công ty thành viên. Mục đích của Tập đoàn là cân đối dòng tiền và các cam kết tài chính khi đến hạn.

BCG sẽ áp dụng các biện pháp, cách thức phòng ngừa và ứng phó với các trường hợp rủi ro thanh khoản thông qua quản lý dòng tiền chặt chẽ, thỏa thuận tín dụng ngắn hạn và dài hạn từ ngân hàng, thu xếp các nguồn tài chính khác để đảm bảo khoản vay sẽ được hoàn trả sau khi BCG hoàn thành các dự án đầu tư, cân đối giữa tài sản và công nợ.

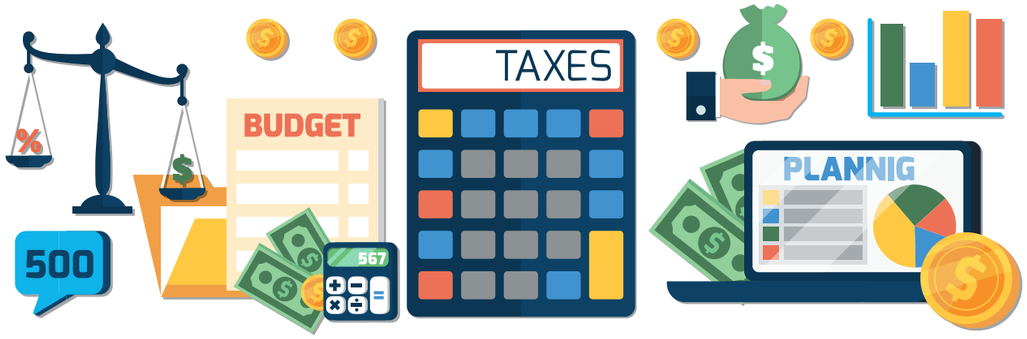

RỦI RO HOẠT ĐỘNG

RỦI RO AN TOÀN – SỨC KHỎE

Rủi ro về An toàn lao động và Sức khỏe luôn được BCG ưu tiên. Đối với những lĩnh vực đặc thù như Xây dựng và Năng lượng tái tạo, nếu sự cố xảy ra sẽ làm ảnh hưởng đến sức khỏe, thậm chí tính mạng người lao động ngay lập tức. Ngoài ảnh hưởng đến con người, chi phí giải quyết và trách nhiệm pháp lý sau đó cũng gây ảnh hưởng nặng nề đến doanh nghiệp.

Giải pháp hạn chế rủi ro: BCG đầu tư vào dây chuyền sản xuất, công cụ, thiết bị hiện đại để giảm thiểu rủi ro xảy ra sự cố và tai nạn lao động với công nhân nhà máy và nhân viên. Ngoài ra, BCG cũng đưa ra các quy định pháp luật đảm bảo an toàn và sức khỏe người lao động như khám sức khỏe, trang bị bảo hộ lao động và tập huấn.

RỦI RO LUẬT PHÁP

Rủi ro pháp lý phần lớn là những thay đổi về mặt luật pháp hoặc các quy định mới có ảnh hưởng nghiêm trọng đến hoạt động kinh doanh và chứng khoán của các công ty. Cụ thể, những thay đổi trong pháp luật hoặc quy định có thể làm tăng chi phí hoạt động của công ty, làm giảm sức hấp dẫn của khoản đầu tư hoặc thay đổi bối cảnh cạnh tranh trên thị trường.

Trên thực tế, BCG phải đối mặt với các rủi ro pháp lý phát sinh trong quá trình tuân thủ các thay đổi quy định khi phát sinh tranh chấp pháp lý từ các đối tác hoặc trong quá trình hoạt động sản xuất kinh doanh. Ngoài ra, việc thực hiện nhiều thủ tục hành chính trùng lặp và thời gian xử lý kéo dài gây ra nhiều khó khăn, nhất là ở hai phân khúc năng lượng tái tạo và BĐS nghỉ dưỡng. Cụ thể, thị trường phát triển điện gió đang diễn biến rất chậm do có quá nhiều rào cản kỹ thuật và tài chính. Ngoài ra, thời hạn sử dụng đất vẫn là một vấn đề khiến nhiều nhà đầu tư và khách hàng băn khoăn.

Giải pháp hạn chế rủi ro: BCG sở hữu đội ngũ cố vấn và luật sư giàu kinh nghiệm. Bộ phận này có trách nhiệm cập nhật các thay đổi pháp lý và ảnh hưởng pháp lý đối với hoạt động kinh doanh để tư vấn kịp thời cho Ban Quản trị để có sự chuẩn bị phù hợp. Ngoài ra, bộ phận trên cũng có trách nhiệm kiểm tra hồ sơ hợp đồng để hạn chế rủi ro pháp lý đi kèm.

RỦI RO THƯƠNG HIỆU

Sự đánh giá lệch lạc cũng như nhận thức không chính xác của khách hàng về hình ảnh của Tập đoàn ảnh hưởng đến việc thu hút nhà đầu tư và nhu cầu tiêu thụ sản phẩm. Đây là một trong những rủi ro thương hiệu cần được đề phòng và xử lý. Thông tin không chính xác có thể gây tác động tiêu cực đến uy tín của Tập đoàn, làm giảm lòng tin của khách hàng, cổ đông, đối tác và xã hội, dẫn đến thiệt hại tài chính đáng kể.

Giải pháp hạn chế rủi ro: Đối với BCG, thương hiệu là một tài sản vô hình có giá trị đặc biệt. Công tác quản trị rủi ro hình ảnh thương hiệu được ưu tiên để giảm thiểu rủi ro thông qua các hoạt động quản trị doanh nghiệp hiệu quả. BCG luôn tuân thủ nghiêm ngặt các quy định của pháp luật về việc công bố thông tin định kỳ và bất thường. Với việc tôn trọng giá trị đầu tư của các cổ đông, BCG hiểu rõ trách nhiệm của mình trong việc cung cấp thông tin đầy đủ, minh bạch và kịp thời. Bên cạnh đó, an ninh truyền thông là công tác được chú trọng hàng đầu đối với bộ phận PR để đảm bảo các thông tin về BCG trên thị trường đúng sự thật.

RỦI RO KHÁC – RỦI RO DỊCH BỆNH

Thế giới đã trải qua 2 năm đại dịch Covid-19 hoành hành làm toàn cầu bị rối loạn, tác động nặng nề đến mọi lĩnh vực trong cuộc sống. Tình hình dịch bệnh trong năm tới sẽ phụ thuộc vào mức độ duy trì miễn dịch sau khi tiêm chủng hoặc khỏi bệnh. Cho đến nay, các nhà nghiên cứu vẫn chưa đưa ra kết luận chính xác khi nào thì dịch bệnh này sẽ kết thúc.

Giải pháp hạn chế rủi ro: Theo chỉ đạo của Thủ tướng - Chính phủ, BCG tiếp tục thực hiện nghiêm túc, quyết liệt "mục tiêu kép", ưu tiên bảo vệ sức khỏe của người lao động, đồng thời, thúc đẩy phát triển các hoạt động kinh tế - xã hội diễn ra bình thường. Ban Lãnh đạo BCG giữ vững tinh thần bình tĩnh và không chủ quan trong khâu quản trị vận hành doanh nghiệp.

KẾ HOẠCH QUẢN TRỊ RỦI RO

Trong năm 2022, BCG sẽ tiếp tục duy trì và thực hiện các quy trình hoạt động phù hợp với hệ thống điều hành do Ban Quản trị xác lập. Đồng thời, nâng cấp hệ thống bao gồm con người, quy trình, phần mềm và thiết bị cần thiết để đảm bảo thực hiện tốt nhất công tác quản lý rủi ro cho các hoạt động đầu tư hiện tại và sắp tới, và các lĩnh vực kinh doanh mới dự kiến sẽ được triển khai trong thời gian tới.

Các bước kế hoạch hoạt động cụ thể:

1. Tuyển dụng và đào tạo nhân sự có kiến thức chuyên sâu và kỹ năng về các mảng hoạt động, nhằm theo sát quá trình và thực hiện quản trị rủi ro hiệu quả trong lĩnh vực được phụ trách.
2. Nâng cao hiệu quả hệ thống quản trị rủi ro (chính sách, thủ tục, quy trình, hệ thống báo cáo) và hệ thống kiểm soát cho từng hoạt động cụ thể tại Công ty mẹ và các công ty thành viên (như quy chế quản lý đầu tư, công bố thông tin, quản lý tài chính, quản trị nội bộ, ...)
3. Liên tục cập nhật các quy chế, quy trình kiểm soát phù hợp với quy định của Nhà nước và những thay đổi thực tế của thị trường.
4. Đẩy mạnh đầu tư các công cụ, phần mềm tự động hóa để nâng cấp hệ thống vận hành của Tập đoàn.

KINH TẾ

GRI 201

GRI 201
HIỆU QUẢ HOẠT ĐỘNG KINH TẾ

GRI 103 PHƯƠNG PHÁP QUẢN TRỊ

Tập đoàn Bamboo Capital hiểu rằng chiến lược phát triển bền vững dài hạn chỉ có thể đạt được trên cơ sở nền tảng tài chính vững mạnh và tăng trưởng kinh tế ổn định. Do đó, Tập đoàn không ngừng nỗ lực nâng cao hiệu quả hoạt động, hoàn thành kế hoạch kinh doanh đã được ĐHĐCĐ thông qua, theo dõi đánh giá các chỉ tiêu đánh giá hiệu quả hoạt động như tổng tài sản, doanh thu, lợi nhuận, và thị phần.

Đồng thời, Bamboo Capital kiểm soát các chỉ số thông qua hệ thống quản lý chặt chẽ. Thông tin được cập nhật và truyền đạt đến Ban lãnh đạo trong các cuộc họp giao ban của Ban lãnh đạo.

Chính sách	Tập đoàn nỗ lực đạt tăng trưởng doanh thu và lợi nhuận dựa trên năng lực vận hành, khả năng huy động vốn và sức mạnh của mối quan hệ với các đối tác uy tín trong nước và quốc tế. Chúng tôi cam kết mang lại lợi nhuận cao nhất cho cổ đông, thu nhập cho nhân viên và sự phát triển kinh tế của cộng đồng.
Cam kết	Tuân thủ đầy đủ Luật doanh nghiệp 2021, Luật Thuế Thu nhập doanh nghiệp, Luật Đầu tư, Luật chứng khoán... cùng với các Thông tư, Nghị định liên quan và pháp luật theo thông lệ quốc tế.
Mục tiêu/chỉ tiêu	Doanh thu 2021: 5.375 tỷ đồng Lợi nhuận sau thuế 2021: 806,4 tỷ đồng Tỷ lệ chi trả cổ tức dự kiến: 10%
Trách nhiệm	Tổng Giám đốc
Nguồn lực	Phòng Kinh doanh, Phòng Hỗ trợ kinh doanh, Phòng Tài chính, Phòng Kế toán, Phòng Phát triển dự án.
Cơ chế tiếp nhận và giải quyết khiếu nại	Tiếp nhận và giải quyết khiếu nại thông qua Công đoàn.
Các chương trình, hành động, dự án, sáng kiến cụ thể trong năm	Hoàn thiện, đưa vào hoạt động các dự án năng lượng tái tạo, bao gồm các mảng chủ lực là năng lượng mặt trời áp mái, cánh đồng năng lượng mặt trời và năng lượng gió. Triển khai và liên tục cải tiến hệ thống quản lý dự án để nâng cao khả năng đầu tư và thực hiện dự án. Xây dựng chính sách về lương, thưởng. Tích cực các hoạt động nhằm chăm lo, hỗ trợ CBNV trong mua dịch vừa qua như: tiêm ngừa vaccine Covid-19 đầy đủ và kịp thời, các phương án làm việc giãn cách hợp lý, phun khử khuẩn, vệ sinh văn phòng thường xuyên để đảm bảo môi trường làm việc an toàn,... Cung cấp vật liệu thân thiện với môi trường và áp dụng các giải pháp năng lượng tái tạo cho các dự án Đánh giá và lựa chọn nhà cung cấp và nhà thầu thông qua chủ trương thực hành tuân thủ về xã hội và môi trường.

Đánh giá tổng quan về phương pháp quản trị đối với hiệu quả hoạt động kinh tế của doanh nghiệp trong năm 2021:

Cơ chế đánh giá	Kết quả kinh doanh được đánh giá và báo cáo hàng quý, năm Các bên tham gia: Ban điều hành, các Ủy ban, Bộ phận Kế toán, Tài chính, Ban kiểm soát, Công ty Kiểm toán bên ngoài (Công ty TNHH Dịch Vụ Tư Vấn Tài Chính Kế Toán và Kiểm Toán Phía Nam (AASCS)). Hoạt động được xem xét đánh giá qua họp Hội đồng quản trị, Đại hội đồng cổ đông, Đánh giá của Ban kiểm soát hàng năm.
Kết quả	Tốt
Điều chỉnh hoặc đề xuất điều chỉnh	

201-1 GIÁ TRỊ KINH TẾ TRỰC TIẾP ĐƯỢC TẠO RA VÀ PHÂN BỔ

Trong năm 2021, tận dụng dịch Covid và tác động của các chính sách hỗ trợ kinh tế từ chính phủ Việt Nam, BCG đã tập trung tăng cường đầu tư và mua lại, triển khai các dự án hướng tới mục tiêu tăng trưởng kinh tế phát triển bền vững.

Với thế mạnh là khả năng vận hành, huy động vốn cùng mối quan hệ với các đối tác, tổ chức tài chính uy tín trong nước và quốc tế, BCG luôn trau dồi kinh nghiệm học hỏi công nghệ kỹ thuật mới, từ đó tìm kiếm cơ hội mở rộng thị trường và phát triển các dự án bất động sản cũng như năng lượng tái tạo.

Song song với việc mở rộng quy mô hoạt động, năm 2021 BCG đã đạt được những kết quả tích cực về mặt kinh tế.

Cụ thể, hoạt động sản xuất kinh doanh năm 2021 của BCG ghi nhận kết quả vượt trội như sau: Tổng doanh thu hợp nhất năm đạt 2.589 tỷ đồng, tăng 39,6% so với năm 2020 (1.575 tỷ đồng). Mức tăng trưởng bình quân trong giai đoạn từ năm 2017 – 2021 đạt trên 15,09%.

Lợi nhuận sau thuế năm 2021 đạt 1.000 tỷ đồng, tăng 275,5% so với năm 2020 và đạt mức tăng trưởng bình quân ở mức 290,01% từ năm 2017.

Một số chỉ tiêu chính (Nguồn: BCTC hợp nhất kiểm toán năm 2021 Công ty Cổ phần Bamboo Capital):

Vốn điều lệ **2.975 TỶ ĐỒNG**	Tổng tài sản **37.689 TỶ ĐỒNG**	Lương thưởng nhân viên **233 TỶ ĐỒNG**
Doanh thu thuần **2.589 TỶ ĐỒNG, TĂNG 39,6%**	Lợi nhuận sau thuế **1.000 TỶ ĐỒNG, TĂNG 275,5%**	

KẾT QUẢ KINH DOANH BCG GIAI ĐOẠN 2017 - 2021

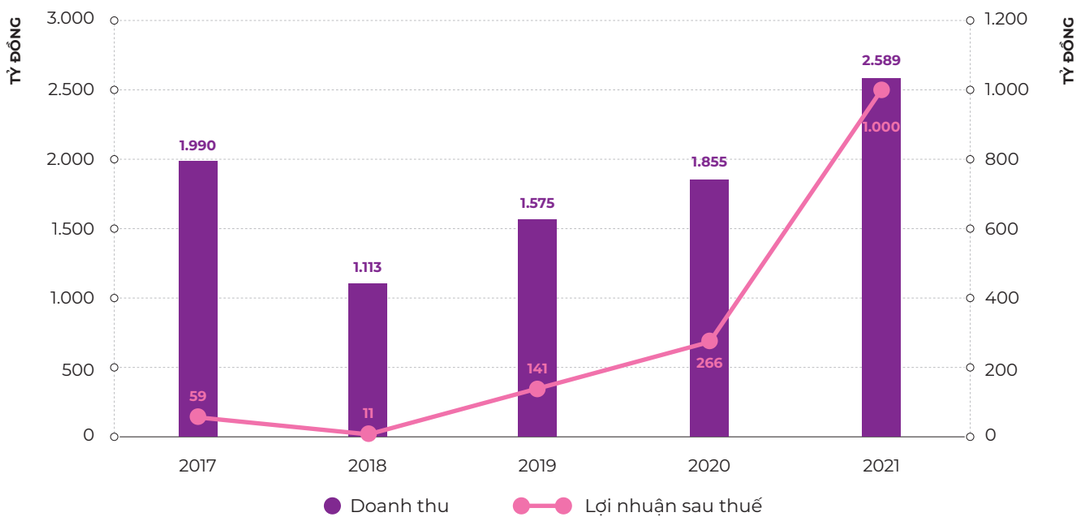

Ngoài tác động trực tiếp đến kinh tế, BCG đã và đang tạo thêm nhiều việc làm cho người dân cũng như góp phần phát triển cơ sở hạ tầng tại các cộng đồng nơi các dự án bất động sản đang được triển khai như đường xá, hệ thống thoát nước và các tiện ích khác.

201-3 CÁC NGHĨA VỤ THEO CHẾ ĐỘ PHÚC LỢI ĐÃ QUY ĐỊNH VÀ CÁC CHẾ ĐỘ HƯU TRÍ KHÁC

Từ khi thành lập đến nay, BCG luôn thực hiện đầy đủ nghĩa vụ thuế, đóng góp vào ngân sách nhà nước và đóng góp tích cực vào sự phát triển của cộng đồng và xã hội.

THUẾ TNDN BCG NỘP VÀO NGÂN SÁCH NHÀ NƯỚC GIAI ĐOẠN 2017-2021

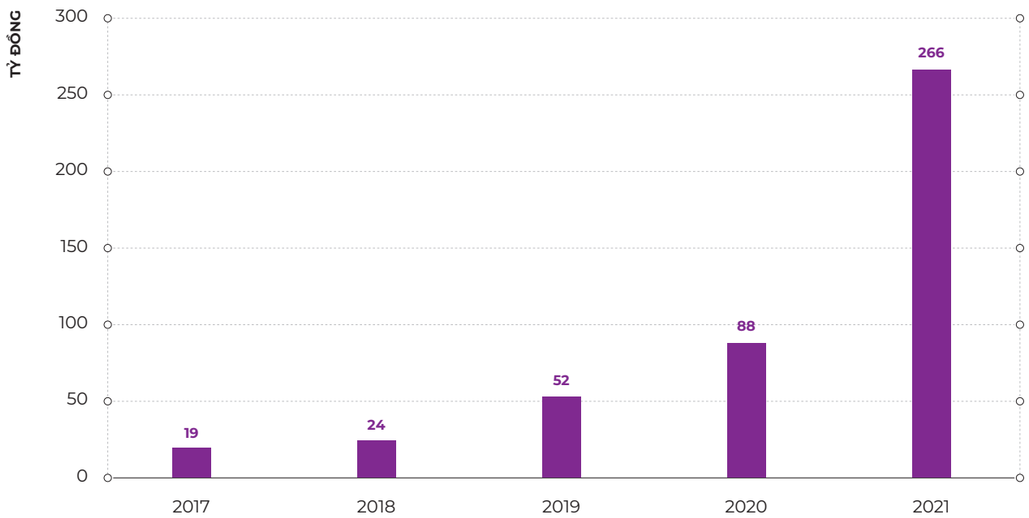

GRI 202

GRI 202 SỰ HIỆN DIỆN TRÊN THỊ TRƯỜNG

GRI 103 PHƯƠNG PHÁP QUẢN TRỊ

Xác định chính sách đãi ngộ cạnh tranh là một yếu tố quan trọng trong việc thu hút nhân tài và giữ chân nhân viên. BCG tuyển dụng lao động từ cộng đồng địa phương và góp phần tạo ra việc làm đồng hành với sự tăng trưởng của nền kinh tế địa phương nơi tập đoàn vận hành và phát triển các dự án.

Nhằm duy trì chính sách đãi ngộ công bằng nội bộ cho người lao động và tăng sức cạnh tranh về tổng thu nhập trên thị trường, BCG hàng năm đều thực hiện rà soát và tăng lương cho nhân viên dựa trên kết quả kinh doanh và các hiệu quả làm việc của cá nhân người lao động (KPI) nhằm tạo động lực làm việc, tăng mức độ gắn bó với doanh nghiệp và góp phần tăng năng suất lao động của nhân viên.

Ngay cả khi trong thời điểm nhiều công ty phải cắt giảm nhân sự và thu nhỏ quy mô hoạt động do ảnh hưởng của dịch Covid-19, BCG vẫn cam kết không cắt giảm, trả đủ lương và đãi ngộ cho nhân sự, thậm chí còn khuyến khích tuyển dụng và thu thập nhân tài.

Đánh giá tổng quan về phương pháp quản trị đối với sự hiện diện trên thị trường của doanh nghiệp trong năm 2021.

Cơ chế đánh giá	Chính sách và kết quả đánh giá thi đua, lương thưởng được Ban điều hành và Hội đồng thi đua khen thưởng đánh giá hàng năm, dưới sự giám sát của Công đoàn và bộ phận Nhân sự.
Kết quả	Tốt
Điều chỉnh hoặc đề xuất điều chỉnh	

TẠO VIỆC LÀM

ĐVT: lao động

Năm	2021	2020	2019	2018	2017
Công ty mẹ	159	49	52	42	38
Công ty con và liên kết	1.830	1.664	1.453	1.258	953
Tổng cộng	1.989	1.713	1.505	1.300	991

**Người lao động (bao gồm nhân viên – VD: Nhân viên nhà thầu, nhân viên thuê ngoài...)*

LƯƠNG THƯỞNG CÁN BỘ CÔNG NHÂN VIÊN

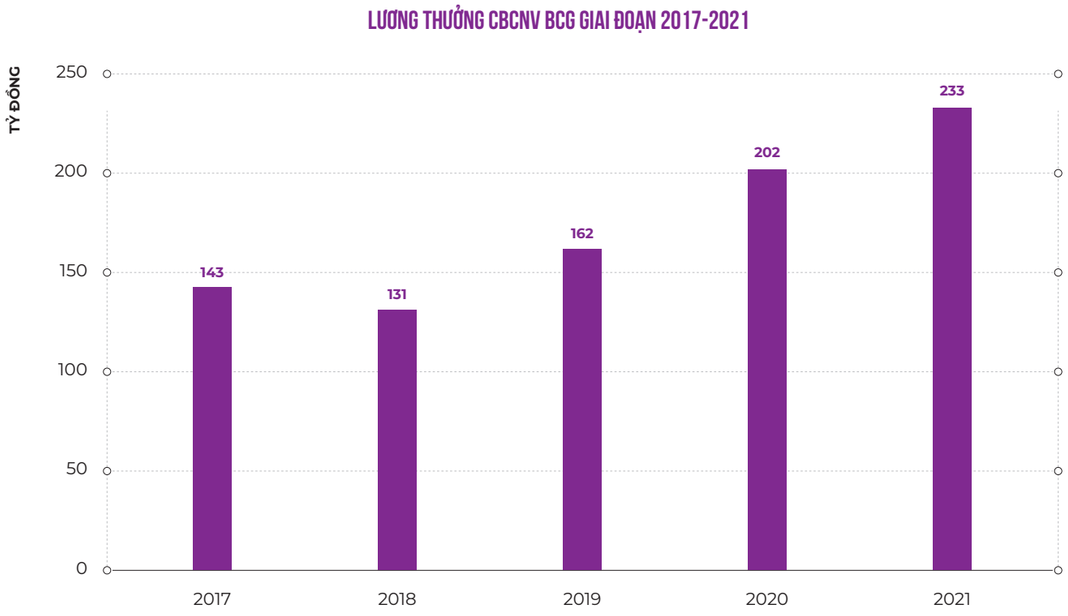

202-1 TỶ LỆ CỦA MỨC LƯƠNG KHỞI ĐIỂM THEO GIỚI TÍNH SO VỚI MỨC LƯƠNG TỐI THIỂU CỦA VÙNG

	Nhân viên		Người lao động (không bao gồm nhân viên – VD: Nhân viên nhà thầu, nhân viên thuê ngoài...)	
Tên địa phương	**Nam**	**Nữ**	**Nam**	**Nữ**
An Giang	134%	134%		
Bình Định	109,18%	117,37%	118,2%	114,7%
Đà Nẵng	105,25%	100,66%		
Hà Nội	103%	101%		
Long An	111%	101%		
Phú Yên	132,4%	123,5%	117,6%	108,8%
Tây Ninh	105,1%	153,8%	130,8%	123,1%
TP.HCM	152,81%	139,33%		
Vĩnh Long			101%	

Mức lương tối thiểu quy chuẩn theo một mức tại Tập đoàn và hiện năm 2021 không chia theo vùng, do đó, mức lương tối thiểu trả theo vùng khá cao khi so sánh với các tỉnh như Long An, Bình Định, Vĩnh Long.

202-2 TỶ LỆ THÀNH VIÊN BAN LÃNH ĐẠO ĐƯỢC TUYỂN DỤNG TỪ CỘNG ĐỒNG ĐỊA PHƯƠNG

Tên địa phương	Định nghĩa Ban lãnh đạo	Tỷ lệ
Đà Nẵng	Ban quản lý/ Ban điều hành	10%
TP.HCM	Ban quản lý/ Ban điều hành	50%
Bình Định	Ban quản lý/ Ban điều hành	100%
Phú Yên	Ban quản lý/ Ban điều hành	100%
Tây Ninh	Ban quản lý/ Ban điều hành	100%
Hà Nội	Ban quản lý/ Ban điều hành	3%

TP.HCM vẫn là khu vực thu hút chính các lao động cấp cao. Tuy nhiên, Tập đoàn cũng ưu tiên xem xét và tuyển dụng nhân lực tại các khu vực tỉnh khác cũng như từ nước ngoài.

GRI 203

GRI 203 TÁC ĐỘNG KINH TẾ GIÁN TIẾP

GRI 103 PHƯƠNG PHÁP QUẢN TRỊ

Trong quá trình triển khai hoạt động sản xuất kinh doanh, Bamboo Capital nhận thức được rằng tại nơi Tập đoàn triển khai dự án sẽ có những tác động nhất định đến môi trường và xã hội.

Để tránh các tác động tiêu cực, BCG luôn tiến hành khảo sát kỹ lưỡng các tác động tiềm ẩn có thể xảy ra trong quá trình triển khai tại khu vực dự án trước khi triển khai. Dựa vào những đánh giá này, Tập đoàn sẽ có những biện pháp hợp lý để hạn chế và ngăn ngừa các rủi ro này.

Đồng thời, BCG cũng tạo ra các tác động tích cực và giá trị thặng dư thông qua các dự án hạ tầng phục vụ việc triển khai dự án và các hoạt động thiện nguyện hỗ trợ địa phương cơ sở vật chất đặc biệt là nhu yếu phẩm trong tình hình dịch bệnh Covid-19.

Đánh giá tổng quan về phương pháp quản trị đối với tác động kinh tế gián tiếp của doanh nghiệp trong năm 2021.

Cơ chế đánh giá	Báo cáo khả thi đánh giá tác động và các biện pháp đi kèm để hạn chế, ngăn ngừa tác động tiêu cực trong quá trình thực hiện dự án. Các tác động tích cực, tạo thặng dư về kinh tế cho địa phương trong quá trình triển khai dự án
Kết quả	Tốt
Điều chỉnh hoặc đề xuất điều chỉnh	

GRI 203-1 ĐẦU TƯ CƠ SỞ HẠ TẦNG VÀ CÁC DỊCH VỤ ĐƯỢC HỖ TRỢ

Để tạo điều kiện thuận lợi cho việc triển khai dự án, BCG đã phối hợp với các cơ sở ban ngành triển khai và hoàn thành một số dự án cơ sở hạ tầng như cầu, đường. Mục đích ban đầu của các dự án này là nhằm tạo điều kiện thuận lợi cho việc đưa nhân công và nguyên vật liệu phục vụ dự án. Sau khi các công trình này hoàn thành và đi vào hoạt động, các dự án này còn tạo điều kiện thuận lợi cho người dân vùng sâu, vùng xa đi lại, góp phần phát triển kinh tế, xã hội của địa phương.

GRI 203-2 TÁC ĐỘNG KINH TẾ GIÁN TIẾP ĐÁNG KỂ

Hiện tại, BCG đang thực hiện một số dự án trải dài từ Bắc vào Nam. Đáng chú ý là các dự án điện mặt trời và bất động sản tại Đà Nẵng, Quảng Nam, Bình Định, TP.HCM, Long An và Vĩnh Long. Các dự án này cũng góp phần nâng cao chất lượng cơ sở hạ tầng của địa phương. Cụ thể, dự án năng lượng tái tạo của BCG sẽ giúp cải thiện nguồn cung cấp điện. Đây là một yếu tố quan trọng trong việc thu hút đầu tư đối với doanh nghiệp, đặc biệt là các công ty nước ngoài đến địa phương đầu tư phát triển sản xuất kinh doanh.

Ngoài ra, trong quá trình thực hiện dự án, BCG thường lựa chọn một số lượng lớn các nhà thầu phụ để thực hiện các hạng mục và sử dụng nhiều nguyên vật liệu có sẵn tại địa phương. Điều này không chỉ gián tiếp góp phần phát triển kinh tế mà còn giúp giải quyết các vấn đề liên quan đến việc làm và ổn định an sinh – xã hội địa phương.

MÔI TRƯỜNG

GRI 301

GRI 301 VẬT LIỆU

GRI 103 PHƯƠNG PHÁP QUẢN TRỊ

Bamboo Capital là một doanh nghiệp đa ngành, hoạt động trong các lĩnh vực cần sử dụng nhiều nguyên vật liệu đầu vào như cho sản xuất và xây dựng. Chúng tôi ý thức rằng bất kỳ hoạt động sản xuất nào cũng có những tác động nhất định đến môi trường. Vì vậy, Bamboo Capital vẫn luôn nỗ lực tìm kiếm các giải pháp giảm thiểu các tác động đến môi trường, tìm cách sử dụng hiệu quả, tiết kiệm các nguồn tài nguyên và năng lượng. Chúng tôi xây dựng các quy chuẩn và kiểm soát chặt chẽ nguyên vật liệu đầu vào và đầu ra nhằm giảm thiểu các tác động đến môi trường.

Sau đây là báo cáo về việc sử dụng vật liệu từ các công ty thành viên của Bamboo Capital:

Chính sách	Sản xuất có trách nhiệm để bảo vệ môi trường xanh sạch đẹp. Hiện tại nhà máy chưa có chính sách cụ thể.
Cam kết	Chưa xây dựng
Mục tiêu/chỉ tiêu	Chưa xây dựng
Trách nhiệm	Giám đốc, Ban Quản lý dự án.
Nguồn lực	Đội ngũ sản xuất và bộ phận thu mua nguyên vật liệu.
Cơ chế tiếp nhận và giải quyết khiếu nại	Chưa xây dựng
Các chương trình, hành động, dự án, sáng kiến cụ thể trong năm	Sử dụng bao bì dễ phân hủy để đóng gói thay thế các loại nylon truyền thống.

Đánh giá tổng quan về phương pháp quản trị đối với hoạt động sử dụng vật liệu của doanh nghiệp trong năm 2021:

Cơ chế đánh giá	Giám đốc nhà máy đánh giá việc sử dụng năng lượng hàng tháng theo báo cáo về số lượng sử dụng được gửi lên từ P. HCNS.
Kết quả	Đạt
Điều chỉnh hoặc đề xuất điều chỉnh	

301-1 VẬT LIỆU ĐÃ ĐƯỢC SỬ DỤNG THEO TRỌNG LƯỢNG HOẶC KHỐI LƯỢNG

»» CÔNG TY CỔ PHẦN TAPIOTEK

Vật liệu củ mì tươi
35.327.008 KG

Bao bì đóng gói
233.205 CÁI

»» CÔNG TY CỔ PHẦN NGUYỄN HOÀNG

Gỗ tròn
6.000 m^3

Ở mảng sản xuất, Bamboo Capital có Công ty Cổ phần Phát triển Nguyễn Hoàng là công ty sản xuất đồ gỗ nội, ngoại thất và Công ty Cổ phần Tapiotek sản xuất tinh bột sắn biến tính. Các sản phẩm như bàn, ghế, ván lót sàn,... của Nguyễn Hoàng đều sử dụng nguyên liệu chính từ gỗ nhập khẩu. Nguyên liệu chính của Tapiotek là củ mì tươi được trồng trong nước. Cả hai công ty luôn cố gắng bảo vệ môi trường bằng cách quản lý chặt chẽ vật liệu đầu vào, tối đa hóa vật liệu thành sản phẩm. Đồng thời, tái sử dụng và tái chế vật liệu, sản phẩm và bao bì.

Ở mảng bất động sản, BCG Land là một trong những đơn vị tiên phong trên thị trường sử dụng những vật liệu tiên tiến như GFRC (bê tông cốt sợi thủy tinh) vào các công trình xây dựng. GFRC là loại vật liệu thân thiện với môi trường, không cần nung như các loại gạch truyền thống, giúp giảm phát thải CO2. Đồng thời, GFRC còn có đặc tính siêu bền và siêu nhẹ, giúp tiết kiệm nhiên liệu trong quá trình vận chuyển. Các công trình sử dụng GFRC có khả năng cách âm, cách nhiệt tốt, giúp tiết kiệm điện năng làm mát cho công trình. Bên cạnh đó, BCG Land còn chú trọng các vật liệu truyền thống, tự nhiên dễ tìm kiếm tại địa phương như gốm sứ Thanh Hà, mây tre,... Các công trình của BCG Land không chỉ tiện nghi, mang hơi thở thời đại và hài hòa với văn hóa, thẩm mỹ tại vùng miền nơi công trình xây dựng.

Ở mảng năng lượng tái tạo, BCG Energy làm việc với các nhà cung cấp vật liệu uy tín trên thế giới để đảm bảo các trang thiết bị được sản xuất theo quy trình bảo vệ môi trường. Các nhà cung cấp tấm pin năng lượng mặt trời và thiết bị điện gió đều phải cam kết thu hồi và tái chế sản phẩm sau khi hết vòng đời sử dụng.

GRI 302

GRI 302 NĂNG LƯỢNG

GRI 103 PHƯƠNG PHÁP QUẢN TRỊ

Ý thức được việc sử dụng năng lượng trong sản xuất, kinh doanh và sinh hoạt đều tác động đến môi trường và từ đó ảnh hưởng xấu đến đời sống, sức khỏe con người nên Bamboo Capital và tất cả các công ty thành viên đều tăng cường tuyên truyền, lan tỏa thông điệp tiết kiệm năng lượng trong nội bộ từng công ty. Thông tin về việc tiêu thụ năng lượng được báo cáo và cập nhật hàng tháng hoặc hàng quý và tổng kết vào cuối năm tại mỗi công ty.

Các công ty sản xuất như Nguyễn Hoàng và Tapiotek thường xuyên nâng cao chất lượng máy móc, trang thiết bị để tiết kiệm điện năng. Tại Tapiotek, chúng tôi đã dùng mủ và xác khoai mì sau khi chế biến để ủ biogas, dùng làm chất đốt trong sản xuất để tiết kiệm xăng, dầu, khí gas.

Ngoài ra, BCG Energy – công ty thành viên chủ chốt của Bamboo Capital ở mảng năng lượng tái tạo cũng đang nỗ lực để triển khai hệ thống năng lượng mặt trời áp mái tại các nhà xưởng sản xuất, công trình bất động sản thuộc Tập đoàn Bamboo Capital, từng bước ứng dụng năng lượng sạch vào các hoạt động sản xuất, kinh doanh của Tập đoàn. Cuối năm 2021, BCG và các đối tác Sojitz, DEEP C đã cùng ký kết biên bản ghi nhớ hợp tác chiến lược với định hướng xây dựng khu công nghiệp đầu tiên sử dụng năng lượng tái tạo hoàn toàn tại Việt Nam.

Chính sách	Chưa xây dựng
Cam kết	Tiếp tục áp dụng việc xúc tiến triển khai các nguồn năng lượng sạch và truyền thông để giúp các doanh nghiệp, địa phương đánh giá việc sử dụng năng lượng sạch tại Công ty, địa phương cũng như có các giải pháp tiết kiệm năng lượng.
Mục tiêu/chỉ tiêu	Chưa xây dựng
Trách nhiệm	Ban Tổng Giám đốc
Nguồn lực	Giám đốc các phòng ban, bộ phận chỉ đạo tới các phòng ban.
Cơ chế tiếp nhận và giải quyết khiếu nại	Chưa xây dựng
Các chương trình, hành động, dự án, sáng kiến cụ thể trong năm	Tiếp tục áp dụng phương pháp sản xuất năng lượng mặt trời để giúp các doanh nghiệp tiết kiệm cũng như tối ưu hoá chi phí, góp phần xây dựng môi trường sạch và phát triển bền vững.

Đánh giá tổng quan về phương pháp quản trị đối với năng lượng của doanh nghiệp trong năm 2021:

Cơ chế đánh giá	Giám đốc đánh giá việc sản xuất và sử dụng năng lượng hàng tháng theo báo cáo về số lượng sử dụng, được gửi lên từ các dự án/nhà máy
Kết quả	Đạt
Điều chỉnh hoặc đề xuất điều chỉnh	Không

GRI 302-1 TIÊU THỤ NĂNG LƯỢNG TRONG TỔ CHỨC

CÔNG TY CỔ PHẦN BAMBOO CAPITAL

Sản lượng tiêu thụ	Công suất phát
116.291 kWh	0 kWp

CÔNG TY CỔ PHẦN BCG ENERGY

Sản lượng tiêu thụ	Công suất phát
480.000 kWh	542.292.000 kWp

CÔNG TY CỔ PHẦN PHÁT TRIỂN NGUYỄN HOÀNG

Sản lượng tiêu thụ	Công suất phát
1.054.718 kWh	957 kWp

TRACODI

Sản lượng tiêu thụ	Công suất phát
13.102.799 kWh	0 kWp

TAPIOTEK

Sản lượng tiêu thụ	Công suất phát
4.319.510 kWh	999 kWp

Tổng Sản lượng tiêu thụ	Tổng công suất phát
19.073.318 kWh	542.293.956 kWp

GRI 303

GRI 303 NƯỚC VÀ NƯỚC THẢI

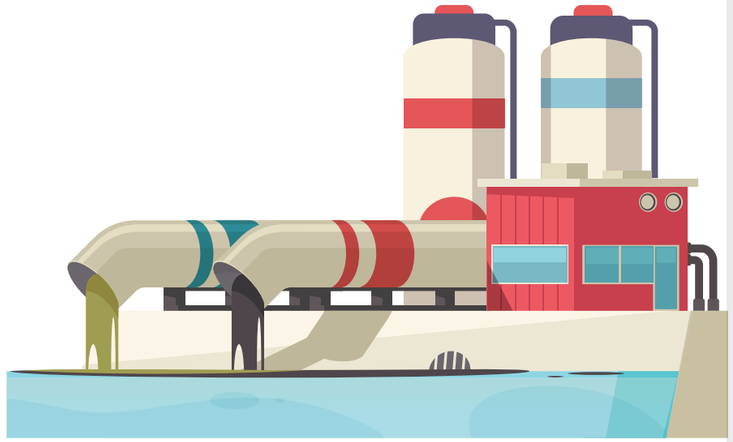

GRI 103 PHƯƠNG PHÁP QUẢN TRỊ

Chính sách	Chưa xây dựng
Cam kết	Tuân thủ pháp luật Việt Nam về môi trường
Mục tiêu/chỉ tiêu	Nước thải từ nhà máy sản xuất Tapiotek phải qua xử lý và đạt chuẩn loại A theo QCVN/63/2017/BTMNT.
Trách nhiệm	Ban điều hành, giám đốc các công ty.
Nguồn lực	Giám đốc các phòng ban, bộ phận chỉ đạo tới các phòng ban.
Cơ chế tiếp nhận và giải quyết khiếu nại	Bộ phận Hành chính.
Các chương trình, hành động, dự án, sáng kiến cụ thể trong năm	Tiếp tục áp dụng các biện pháp tiết kiệm nước tại những công ty chỉ sử dụng nước sinh hoạt. Duy trì mà xây dựng, nâng cấp hệ thống xử lý nước thải tại các công ty sử dụng nước trong quá trình sản xuất.

Đánh giá tổng quan về phương pháp quản trị đối với năng lượng của doanh nghiệp trong năm 2021:

Cơ chế đánh giá	Đối với các công ty chỉ sử dụng nước sinh hoạt, thực hiện đánh giá chất lượng nước thải mỗi năm 1 lần. Giám đốc đánh giá việc sản xuất và sử dụng năng lượng hàng tháng theo báo cáo về số lượng sử dụng, được gửi lên từ các dự án/nhà máy. Đối với riêng Tapiotek, một năm phải đảm bảo thực hiện tối thiểu 4 lần kiểm định chất lượng nước thải bởi cơ quan kiểm định độc lập.
Kết quả	Đạt
Điều chỉnh hoặc đề xuất điều chỉnh	Không

GRI 303-5 TIÊU THỤ NƯỚC

CÔNG TY CỔ PHẦN BAMBOO CAPITAL

Nước cấp đô thị
KHOẢNG 1.508 m^3

CÔNG TY CỔ PHẦN TAPIOTEK

Nước cấp đô thị
343.200 m^3

TRACODI

Nước bề mặt (sông, suối, ao, hồ...)
50.000 m^3

Nước mưa
20.000 m^3

Nước cấp đô thị
10.000 m^3

Phần lớn các công ty thuộc Tập đoàn Bamboo Capital chỉ sử dụng nước trong quá trình sinh hoạt, không sử dụng nước trong quy trình sản xuất nên nguồn nước này không cần xử lý sau khi sử dụng và có thể thải trực tiếp qua hệ thống hố ga và ra môi trường.

Tại TRACODI, nước thải được xử lý qua hệ thống hố chứa để tiết kiệm, tái sử dụng cho các mục đích tưới cây, làm sạch sân, đường, phun sương để giảm bụi từ hệ thống máy nghiền, khai thác đá.

Riêng Tapiotek là công ty sử dụng nước trong quá trình chế biến tinh bột sắn biến tính, có hệ thống xử lý nước thải đáp ứng tiêu chuẩn nước thải đầu ra đạt loại A theo QCVN/63/2017/BTMNT. Hàng năm, Tapiotek đều thực hiện công tác quan trắc, kiểm định chất lượng nước thải và báo cáo kết quả Ban lãnh đạo công ty cùng cơ quan tại địa phương. Trong năm 2021, tổng lượng nước đã qua xử lý mà Tapiotek thải ra môi trường là 308.880 m^3.

XÃ HỘI

Một phần trong chiến lược phát triển bền vững là BCG luôn nỗ lực phát triển kinh doanh song song với phát triển xã hội. Năm 2021 là một năm đầy khó khăn khi đại dịch Covid-19 đang có những tác động và ảnh hưởng lớn đến kinh tế - xã hội. Với cam kết "Bamboo Capital Group Chung tay Chia sẻ Trách nhiệm Cộng đồng", BCG đã có những đóng góp cụ thể cho sự phát triển cộng đồng và xã hội nhằm tạo ra giá trị thông qua các hoạt động tình nguyện chung tay tác động tích cực đến cộng đồng địa phương. BCG xem đó không chỉ là trách nhiệm mà còn là yếu tố quyết định sự tồn tại lâu dài của công ty, góp phần xây dựng một xã hội ngày càng tốt đẹp hơn.

GRI 401

GRI 401 VIỆC LÀM

GRI 103 PHƯƠNG PHÁP QUẢN TRỊ

Tại BCG, chúng tôi tin rằng nguồn nhân lực là tài sản quý giá nhất của tổ chức và là nhân tố quyết định đến sự thành công và phát triển của Tập đoàn. Vì vậy, việc tìm kiếm và đào tạo nhân sự chất lượng luôn là mục tiêu được BCG đặc biệt quan tâm.

BCG luôn ưu tiên bảo vệ sức khỏe và đãi ngộ đối với nhân viên. Hằng năm, HR duy trì thống kê và báo cáo các dữ liệu quan trọng như lương thưởng trung bình, nhân viên tuyển mới và nhân viên nghỉ việc cũng như các chính sách hỗ trợ để đo lường mức độ hài lòng của CBCNV khi công tác tại BCG.

Chính sách	Quy trình tuyển dụng – đào tạo
Cam kết	Thực hiện theo quy định của Luật Lao động năm 2019, Luật Bảo hiểm xã hội năm 2014, Luật Bảo hiểm y tế năm 2008 và các Luật sửa đổi, bổ sung Luật Bảo hiểm y tế năm 2020. Đảm bảo quy trình tuyển dụng được thống nhất, tìm được những ứng viên phù hợp với mục tiêu công việc và gắn bó với công ty Đảm bảo rằng tất cả CBCNV của công ty đều được tham gia đào tạo, huấn luyện bổ sung về kỹ năng và kiến thức chuyên môn.
Mục tiêu/chỉ tiêu	Xây dựng quy trình tuyển dụng, Xây dựng quy trình đào tạo
Trách nhiệm	Tổng Giám đốc
Nguồn lực	Đội ngũ Bộ phận Nhân sự
Cơ chế tiếp nhận và giải quyết khiếu nại	Mọi phản hồi của người lao động sẽ được tiếp nhận bởi bộ phận Nhân sự, hoặc thông qua Công đoàn để làm việc với Ban lãnh đạo.
Các chương trình, hành động, dự án, sáng kiến cụ thể trong năm	Các chương trình đào tạo, huấn luyện để nâng cao trình độ người lao động, đảm bảo nguồn lực cho công ty luôn sẵn sàng cho sự phát triển.

Đánh giá tổng quan về phương pháp quản trị đối với việc làm của doanh nghiệp trong năm 2021

Cơ chế đánh giá	1 năm 1 lần vào cuối năm bởi Bộ phận Nhân sự và Ban điều hành
Kết quả	Đạt
Điều chỉnh hoặc đề xuất điều chỉnh	

GRI 401-1 TỔNG SỐ LƯỢNG NHÂN VIÊN THUÊ MỚI VÀ TỶ LỆ THÔI VIỆC

Cơ cấu nhân sự năm 2021

CƠ CẤU NHÂN SỰ THEO GIỚI TÍNH

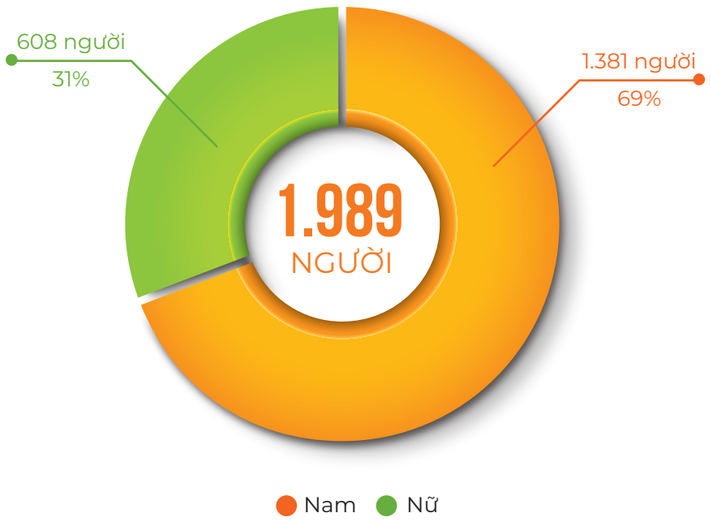

Tổng số lượng và tỷ lệ nhân viên thuê mới, theo nhóm tuổi và giới tính

	Nhân sự						Tỷ lệ (%)					
	Nam giới			Nữ giới			Nam giới			Nữ giới		
	<30	30-50	>50	<30	30-50	>50	<30	30-50	>50	<30	30-50	>50
Theo độ tuổi	203	441	68	126	142	28	20%	44%	7%	13%	14%	3%
Tổng cộng	1.008						100%					

Tổng số lượng và tỷ lệ nhân viên nghỉ việc, theo nhóm tuổi và giới tính

	Nhân sự						Tỷ lệ (%)					
	Nam giới			Nữ giới			Nam giới			Nữ giới		
	<30	30-50	>50	<30	30-50	>50	<30	30-50	>50	<30	30-50	>50
Theo độ tuổi	39	132	10	12	46	7	16%	54%	4%	5%	19%	3%
Tổng cộng	246						100%					

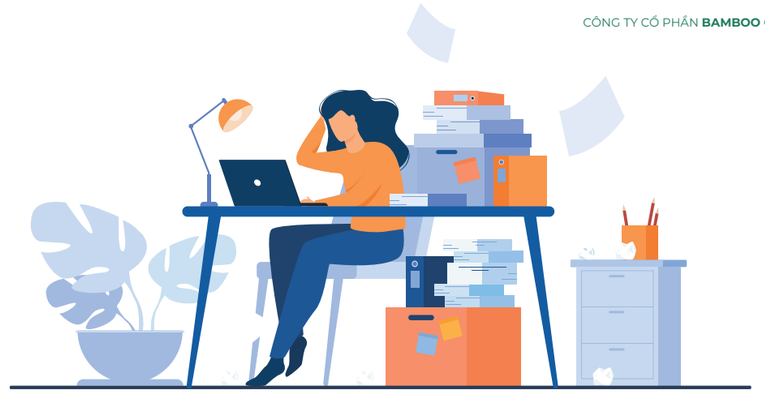

GRI 401-2 THÀNH PHẦN PHÚC LỢI CHO NHÂN VIÊN

Tên phúc lợi	Toàn thời gian	Bán thời gian
Bảo hiểm XH	X	
Bảo hiểm thất nghiệp	X	
Bảo hiểm Y tế	X	
Bảo hiểm tai nạn	X	
Bảo hiểm sức khỏe toàn diện PVI Care	X	
Nghỉ thai sản	X	
Chăm sóc sức khỏe	X	x
Quyền sở hữu cổ phiếu	X	x
Cơm trưa	X	x
Du lịch hàng năm	X	x
Hội thao, văn nghệ	X	x
Quốc tế thiếu nhi	X	x

GRI 401-3 NGHỈ THAI SẢN

Chỉ tiêu	Nam	Nữ
Tổng số nhân viên được hưởng nghỉ thai sản	1	14
Tổng số nhân viên đã nghỉ thai sản	1	14
Tổng số nhân viên đã quay lại làm việc trong năm sau khi kết thúc nghỉ thai sản	1	11
Tổng số nhân viên đã quay lại làm việc và được giữ lại, trong vòng 12 tháng, sau khi kết thúc nghỉ thai sản	0	7
Tỷ lệ quay lại làm việc và được giữ lại của nhân viên đã nghỉ thai sản	100%	100%
Tỷ lệ được giữ lại của nhân viên đã nghỉ thai sản	100%	100%

GRI 403

GRI 403
AN TOÀN SỨC KHỎE NGHỀ NGHIỆP

GRI 103 PHƯƠNG PHÁP QUẢN TRỊ

BCG đảm bảo rằng công ty hoàn thành đầy đủ trách nhiệm về an toàn lao động và giảm thiểu nguy cơ gây tổn hại cho người lao động do các hoạt động của công ty. BCG không ngừng cải thiện môi trường làm việc và các chính sách y tế để người lao động có thể yên tâm cống hiến hết mình cho sự phát triển của Tập đoàn.

Tại BCG, việc xây dựng và thực hiện các quy định về an toàn và sức khỏe nghề nghiệp dựa trên các tiêu chuẩn quốc tế luôn được chú trọng phát triển. Hệ thống quy trình và mạng lưới an toàn vệ sinh cũng đang được cải thiện từng ngày. Đồng thời, BCG cũng thường xuyên cập nhật các buổi huấn luyện an toàn lao động cho người lao động nhằm tạo môi trường làm việc an toàn và đảm bảo.

Chính sách	Chưa xây dựng
Cam kết	Tuân thủ các quy định của Bộ luật Lao động 2020, Luật An toàn, Vệ sinh lao động 2015. Đầu tư cơ sở hạ tầng, trang bị các thiết bị bảo hộ lao động, huấn luyện thường xuyên và hiệu quả để đảm bảo an toàn, giảm thiểu rủi ro trong công việc.
Mục tiêu/chỉ tiêu	Quản lý và ngăn ngừa các sự cố liên quan đến an toàn lao động và bệnh nghề nghiệp của công ty.
Trách nhiệm	Ban điều hành và bộ phận liên quan
Nguồn lực	Đội ngũ phòng hành chính
Cơ chế tiếp nhận và giải quyết khiếu nại	Công đoàn, mạng lưới phòng nhân sự hành chính của BCG và các công ty thành viên là bộ phận tiếp nhận mọi ý kiến liên quan đến an toàn lao động
Các chương trình, hành động, dự án, sáng kiến cụ thể trong năm	Đào tạo về an toàn vệ sinh lao động Lập kế hoạch bảo trì và cải tiến cơ sở hạ tầng Xây dựng và thực hiện các quy định về an toàn lao động phù hợp với các tiêu chuẩn quốc tế.

Đánh giá tổng quan về phương pháp quản trị đối với an toàn sức khỏe nghề nghiệp của doanh nghiệp trong năm 2021

Cơ chế đánh giá	Ban điều hành đánh giá hàng năm về hiệu quả thực hiện các hoạt động đảm bảo an toàn lao động trong Tập đoàn.
Kết quả	Đạt
Điều chỉnh hoặc đề xuất điều chỉnh	

Phòng cháy chữa cháy là trách nhiệm của mỗi cá nhân, tổ chức và công ty. Nhận thức được tầm quan trọng của tính mạng người dân và tránh thiệt hại về tài sản do cháy, nổ gây ra, BCG bảo đảm đầy đủ các điều kiện, phương tiện đáp ứng nhiệm vụ phòng cháy chữa cháy. Các hoạt động và tiêu chuẩn phòng cháy chữa cháy thường xuyên được giám sát và kiểm tra định kỳ. Ngoài ra, Tập đoàn có các chế độ bảo hiểm cho người lao động như bảo hiểm y tế, bảo hiểm tai nạn, đặc biệt là bảo hiểm y tế chăm sóc sức khỏe toàn diện PVI Care nhằm giảm thiểu rủi ro đối với các bệnh nghề nghiệp của người lao động. Ngoài ra, còn có một bộ phận quản lý và nhân sự tham gia vào các vấn đề an toàn và điều kiện làm việc để xử lý các vấn đề này một cách nhanh chóng, kịp thời và hiệu quả.

Khu vực làm việc	Các thông tin liên quan đến an toàn sức khỏe nghề nghiệp	Tổng số
Sản xuất	Tai nạn gây thương tích phải nghỉ điều trị y tế	0
	Tại nạn nghiêm trọng (chấn thương nặng, chết người)	0
	Ngày nghỉ do tai nạn	0
	Ngày nghỉ trung bình/1 vụ tai nạn	0
Văn phòng	Tai nạn xảy ra liên quan như các vấn đề về lưng, vai gáy, mắt...	0

GRI 404

GRI 404
GIÁO DỤC VÀ ĐÀO TẠO

Nhận thức được nguồn nhân lực là cơ sở cho sự phát triển của công ty, BCG thường xuyên tổ chức đào tạo nội bộ và cử nhân sự tham gia các khóa đào tạo nâng cao nghiệp vụ cũng như các khóa đào tạo về quản trị sự thay đổi để các đội ngũ lãnh đạo của doanh nghiệp có thể dễ dàng thích ứng với việc quản lý trong thời buổi đại dịch Covid-19. Đây là một trong những hoạt động quan trọng nhất của Tập đoàn trong năm 2021. Tuy nhiên, đại dịch Covid-19 vừa qua đã gây ảnh hưởng nghiêm trọng đến nhiều mặt của đời sống, kinh tế và xã hội của chúng ta, với nhiều công ty phải phá sản hoặc đối mặt với các khoản cắt giảm lớn. Về vấn đề này, BCG khẳng định không có chủ trương cắt giảm biên chế và kêu gọi toàn thể CBCNV đoàn kết tập trung thực hiện "nhiệm vụ kép" là vừa tích cực phòng chống dịch, vừa hoàn thành các mục tiêu, nhiệm vụ sản xuất kinh doanh đã đề ra.

Nhìn chung, BCG đã vượt qua giai đoạn khó khăn, ưu tiên phục hồi những hậu quả sau ảnh hưởng của Covid-19 và đáp ứng các mục tiêu, nhiệm vụ sản xuất kinh doanh đã đề ra trong cả năm. Ngoài ra, các khóa đào tạo chuyên sâu quy mô lớn cũng như các khóa đào tạo hàng năm cần được hoãn lại để tuân thủ nghiêm ngặt các chỉ thị về điều chỉnh xã hội của chính phủ. Tuy nhiên, BCG vẫn đưa ra các chương trình đào tạo cho toàn bộ nhân viên nhằm phát huy tối đa khả năng của mình và tăng năng suất làm việc tại nhà cũng như trong bối cảnh nền kinh tế có nhiều sự thay đổi. Đối với các nhân sự mới gia nhập sẽ được tham gia lớp học định hướng để nắm vững hồ sơ nhóm, tính chất công việc và lộ trình phát triển nghề nghiệp. Đối với các phòng ban, theo tiêu chuẩn, mỗi phòng ban sẽ phải tổ chức các buổi đào tạo nghiệp vụ trong năm cho nhân sự tại phòng ban mình, tuy nhiên, do tình hình dịch bệnh diễn biến phức tạp năm 2021 đã làm ảnh hưởng đến lịch trình đào tạo nghiệp vụ của các phòng ban và các buổi đào tạo này sẽ được tiếp tục tổ chức trong năm 2022.

GRI 413

GRI 413
CỘNG ĐỒNG ĐỊA PHƯƠNG

Tại mỗi địa phương mà Tập đoàn có trụ sở kinh doanh hoặc phát triển dự án, BCG luôn cam kết với chính quyền địa phương về việc góp phần tạo công ăn việc làm, phát triển kinh tế vùng, cải thiện hạ tầng và ổn định an sinh xã hội.

Năm 2021 là một năm khi đại dịch Covid-19 đã gây ra những tác động, ảnh hưởng mạnh mẽ đến nền kinh tế, xã hội, chính trị toàn cầu. Với cam kết "Bamboo Capital Group chung tay chia sẻ trách nhiệm cộng đồng", trong suốt chặng đường phát triển và đặc biệt trong mùa dịch Covid-19, BCG tiếp tục chủ động gắn kết hoạt động của doanh nghiệp với địa phương có phát triển dự án, quan tâm đến đến công tác an sinh xã hội tại địa phương, đẩy mạnh các hoạt động thiện nguyện và xem đó không những là trách nhiệm của doanh nghiệp mà còn là yếu tố tồn tại lâu dài, góp phần xây dựng một xã hội tốt đẹp hơn. Trong thời điểm gian nan mà cả nước phải đối mặt với đại dịch Covid-19, BCG đã kịp thời thành lập Quỹ BCG Foundation. Quỹ BCG Foundation hoạt động độc lập, phi lợi nhuận với phương châm "Learning to give – Trao yêu thương để nhận lại yêu thương" cùng mục tiêu chia sẻ, chăm lo cho các hoàn cảnh khó khăn, đóng góp cho sự phát triển cộng đồng.

CÁC CHƯƠNG TRÌNH VỀ TRÁCH NHIỆM XÃ HỘI DOANH NGHIỆP (CSR) DIỄN RA TRONG NĂM 2021:

1. BCG TRAO 400 PHẦN QUÀ TẾT CHO CÁC GIA ĐÌNH CHÍNH SÁCH

Nhân dịp Tết cổ truyền sắp đến, ngày 21/01, BCG đã phối hợp cùng UBND xã Mỹ Thắng, huyện Phù Mỹ (Bình Định) để trao 400 phần quà Tết cho các gia đình chính sách trên địa bàn xã. Mỗi phần quà trị giá 700.000 đồng, bao gồm 500.000 tiền mặt và nhu yếu phẩm trị giá 200.000 đồng. Qua hoạt động thiện nguyện này, BCG mong muốn góp sức để các gia đình chính sách trên địa bàn xã Mỹ Thắng, nơi tập đoàn triển khai Nhà máy năng lượng mặt trời Phù Mỹ có mùa Tết ấm áp, đủ đầy hơn, giúp bà con phần nào giảm bớt khó khăn trong mùa dịch".

BCG trao 400 phần quà Tết cho các gia đình chính sách trên địa bàn xã Mỹ Thắng, Bình Định

2. BCG CHIA SẺ TRÁCH NHIỆM CỘNG ĐỒNG, THỰC HIỆN CHUỖI HOẠT ĐỘNG CHUNG TAY PHÒNG, CHỐNG ĐẠI DỊCH COVID-19

Ngày 07/06, UBND tỉnh Long An đã tổ chức Lễ ra mắt Quỹ vắc-xin phòng chống Covid-19 nhằm vận động kinh phí mua vắc-xin cho người dân trên địa bàn tỉnh. Nhân dịp này, BCG đã ủng hộ 1 tỷ đồng vào quỹ vắc-xin của tỉnh Long An và tài trợ 10.000 liều vắc-xin. Trước đó, ngày 05/06/2021 CBNV BCG cũng đã trích một ngày lương ủng hộ Quỹ vắc-xin phòng chống Covid-19 Việt Nam 1 tỷ đồng; ủng hộ tỉnh Bình Định 1 tỷ đồng, tỉnh Quãng Ngãi 500 triệu đồng; Phường Thảo Điền, TP. Thủ Đức 500 triệu đồng để hỗ trợ các tỉnh mua vắc-xin và phục vụ công tác phòng chống dịch.

BCG ủng hộ 1 tỷ đồng vào quỹ vắc-xin của tỉnh Long An.

3. BCG VÀ TẬP ĐOÀN ĐÈO CẢ HỖ TRỢ XE TEST NHANH COVID-19 CHO TP. HCM, LONG AN VÀ TIỀN GIANG

Ngày 01/07, nhằm hưởng ứng lời kêu gọi chống dịch bằng sức mạnh toàn dân của Thủ tướng Phạm Minh Chính, Tập đoàn Bamboo Capital và Tập đoàn Đèo Cả cùng tổ chức đội xe hỗ trợ cán bộ y tế thực hiện nhiệm vụ lấy mẫu xét nghiệm tại TP. HCM, Long An và Tiền Giang. Cụ thể, hai bên đã đề xuất với UBND TP. HCM và các tỉnh Long An, Tiền Giang thành lập các đội xe ô tô hỗ trợ cán bộ y tế xét nghiệm Covid-19 lưu động. Đội xe gồm 7 xe ô tô 7 chỗ, 17 xe ô tô 16 chỗ và 2 xe ô tô 29 chỗ. Toàn bộ chi phí nhiên liệu và nhân sự lái xe, tổ chức hậu cần được BCG và Đèo Cả tài trợ.

BCG và Đèo Cả tài trợ xe hỗ trợ cán bộ y tế thực hiện nhiệm vụ lấy mẫu xét nghiệm tại TP. HCM, Long An và Tiền Giang.

4. BCG HỖ TRỢ NÔNG DÂN VĨNH LONG TIÊU THỤ 17 TẤN KHOAI LANG TÍM

Ngày 30/06, BCG đã thu mua hơn 17 tấn khoai lang tím để hỗ trợ nông dân tại tỉnh Vĩnh Long trong giai đoạn dịch bệnh Covid 19 khó khăn. BCG đã dành 8 tấn khoai lang tặng cán bộ nhân viên, 9 tấn khoai lang còn lại dành tặng các khu vực phong tỏa vì Covid-19. Số khoai lang này nhanh chóng được vận chuyển đến các hội nhóm từ thiện, UBND Phường Sơn Kỳ (Quận Tân Phú), UBND Phường Bình Trị Đông B (Quận Bình Tân) để hỗ trợ đến các khu phong tỏa tập trung đông công nhân, người lao động, các gia đình có hoàn cảnh khó khăn vì dịch bệnh Covid 19 đang cư trú trên địa bàn phải cách ly và thực hiện giãn cách vì có liên quan đến các ca F0.

BCG thu mua hơn 17 tấn khoai lang tím hỗ trợ nông dân tại tỉnh Vĩnh Long trong giai đoạn dịch bệnh khó khăn.

5. BCG TẶNG HỆ THỐNG KIỂM SOÁT CỬA VÀ ĐO THÂN NHIỆT GÓP SỨC CÙNG TP. VŨNG TÀU ĐẨY LÙI COVID-19

Nằm trong chuỗi hoạt động hưởng ứng lời kêu gọi "Toàn dân tham gia ủng hộ phòng chống dịch Covid-19" của Thủ tướng Chính Phủ Phạm Minh Chính và Ủy ban Trung ương Mặt Trận Tổ Quốc, ngày 06/07, BCG trao tặng 3 hệ thống kiểm soát cửa và đo thân nhiệt từ xa trị giá 300 triệu đồng cho UBND TP. Vũng Tàu. Đây là hệ thống giám sát hiện đại, hiệu quả, nhanh chóng phát hiện các ca nhiễm từ biểu hiện ban đầu, tăng cường sức mạnh cho hệ thống phòng dịch.

Toàn cảnh buổi lễ trao tặng giữa BCG và TP. Vũng Tàu.

6. BCG ỦNG HỘ BỆNH VIỆN THỐNG NHẤT 2 TỶ ĐỒNG CHO CÔNG TÁC PHÒNG CHỐNG DỊCH COVID-19

Ngày 07/07, BCG đã trao 2 tỷ đồng ủng hộ công tác phòng chống dịch của Bệnh viện Thống Nhất (Quận Tân Bình, TP. HCM). Ngoài ra, BCG còn tài trợ 2 xe ô tô 16 chỗ hỗ trợ cán bộ y tế Bệnh viện Thống Nhất di chuyển trong suốt quá trình làm nhiệm vụ chống dịch.

BCG trao 2 tỷ đồng ủng hộ công tác phòng chống dịch của Bệnh viện Thống Nhất.

7. BCG TẶNG TỈNH LONG AN 50.000 BỘ KIT TEST COVID-19

Ngày 12/08, BCG đã thông qua Quỹ BCG Foundation tặng UBND Tỉnh Long An 50.000 bộ kit test trị giá 10 tỷ đồng với mong muốn đồng hành cùng tỉnh Long An trong công tác phòng chống dịch Covid-19.

Ông Nguyễn Thế Tài, Tổng Giám đốc Bamboo Capital trao kit test Covid-19 cho đại diện UBND tỉnh Long An.

8. BCG ỦNG HỘ 40 MÁY SPO2 PHỤC VỤ CÔNG TÁC PHÒNG CHỐNG DỊCH COVID-19 TẠI TỈNH BÌNH ĐỊNH

Ngày 07/08, BCG đã hỗ trợ Sở Y tế tỉnh Bình Định 40 máy SpO2 kẹp ngón tay của hãng Ninon - Mỹ (tổng trị giá 100 triệu đồng) để phục vụ cho công tác phòng, chống dịch bệnh Covid-19 trên địa bàn tỉnh Bình Định. Thời gian qua, BCG đã hỗ trợ tỉnh Bình Định hơn 1 tỷ đồng, huyện Phù Mỹ hơn 100 triệu đồng để phục vụ cho công tác phòng, chống dịch bệnh Covid-19 trên địa bàn tỉnh này.

Ông Huỳnh Tấn Huy trao bảng biểu trưng hỗ trợ cho công tác phòng, chống dịch Covid-19 ở Bình Định.

9. BCG TẶNG BỆNH VIỆN THỐNG NHẤT 6 MÁY THỞ VÀ XE Ô TÔ 16 CHỖ TỔNG TRỊ GIÁ 4,2 TỶ ĐỒNG

Ngày 18/08, để tiếp sức TP. HCM chống dịch Covid-19, BCG trao tặng Bệnh Viện Thống Nhất (Quận Tân Bình, TP. HCM) 6 máy thở đa năng cao cấp và một xe ô tô Toyota Hiace 16 chỗ có tổng trị giá 4,2 tỷ đồng. Trong tình hình dịch bệnh Covid-19 lây nhiễm mạnh như hiện nay, Bệnh viện Thống Nhất là tuyến đầu chống dịch, vừa thực hiện nhiệm vụ cấp cứu, điều trị, khám chữa bệnh cho người dân, vừa tham gia Bệnh viện dã chiến, Bệnh viện hồi sức điều trị Covid-19, tiêm chủng cộng đồng, lấy mẫu xét nghiệm cộng đồng.

Ông Nguyễn Thế Tài, Tổng Giám đốc Bamboo Capital tặng 6 máy thở và một xe ô tô 16 chỗ có tổng trị giá 4,2 tỷ đồng cho Bệnh viện Thống Nhất.

10. BCG HỖ TRỢ NGƯỜI DÂN PHÙ MỸ GẶP KHÓ KHĂN DO DỊCH COVID-19

Ngày 31/08, Công ty CP Phát triển Tầm nhìn Năng lượng Sạch và các đơn vị nhà thầu dự án Nhà máy Điện mặt trời Phù Mỹ (huyện Phù Mỹ, tỉnh Bình Định) đã hỗ trợ tiền mặt, quà (tổng trị giá 600 triệu đồng) cho người dân gặp khó khăn cũng như cho công tác phòng, chống dịch Covid-19 ở huyện Phù Mỹ. Đặc biệt, BCG đã ủng hộ Hội đồng hương huyện Phù Mỹ tại TP. HCM 200 triệu đồng để hỗ trợ một phần cho công nhân, người lao động tự do quê Phù Mỹ đang kẹt lại và gặp nhiều khó khăn về đời sống tại TP. HCM.

Trao bảng biểu trưng hỗ trợ 585 suất quà cho các hộ gia đình khó khăn do dịch bệnh Covid-19 ở xã Mỹ Thắng.

11. BCG TRAO 5.000 PHẦN QUÀ HỖ TRỢ CÁC GIA ĐÌNH KHÓ KHĂN TẠI TP. HCM

Ngày 07/09, BCG đã phát động chương trình "Hành Động Vì Cộng Đồng" để giúp đỡ các gia đình khó khăn trên địa bàn TP. HCM. BCG thông qua Quỹ BCG Foundation mang hơn 5.000 phần quà nhu yếu phẩm đến những gia đình có hoàn cảnh khó khăn, người lao động mất việc làm vì dịch bệnh Covid-19 tại các huyện Nhà Bè, Cần Giờ, Bình Chánh, Hóc Môn, Củ Chi...

BCG phát động phong trào thực hiện chương trình Hành động vì cộng đồng.

12. BCG TẶNG 50 MÁY TÍNH XÁCH TAY CHO HỌC SINH KHÓ KHĂN TẠI TP. THỦ ĐỨC

Do ảnh hưởng từ đại dịch Covid-19, năm học 2021-2022 đã khai giảng với hình thức học trực tuyến. Đây là phương án học tập tối ưu nhất trong lúc dịch bệnh còn phức tạp. Tuy nhiên, vướng mắc lớn nhất là nhiều học sinh khó khăn thiếu thiết bị để học trực tuyến. Vì vậy, quỹ BCG Foundation đã phối hợp với MTTQ phường Thảo Điền, TP. Thủ Đức trao tặng 50 máy tính xách tay có tổng trị giá 700 triệu đồng để đồng hành cùng các em học sinh nghèo hiếu học trên địa bàn TP. Thủ Đức (TP. HCM).

BCG trao tặng 50 máy tính xách tay đến các em học sinh nghèo hiếu học trên địa bàn TP. Thủ Đức.

13. BCG TẶNG 1000 PHẦN QUÀ ĐẾN CÁC GIA ĐÌNH KHÓ KHĂN HUYỆN BÌNH CHÁNH

Ngày 11/09, Tiếp nối chương trình "Hành động vì cộng đồng", Quỹ BCG Foundation đã phối hợp với Cụm thi đua 9 - Đoàn thanh niên Công an TP. HCM – Đoàn Phòng PC08B gửi 1.000 phần quà đến các gia đình khó khăn vì dịch bệnh Covid-19 tại huyện Bình Chánh, TP. Hồ Chí Minh. Các tình nguyện viên của Quỹ BCG Foundation và cán bộ thuộc Đoàn thanh niên Công an TP. HCM đã đến các xã Tân Kiên, Tân Nhựt, Bình Lợi và Lê Minh Xuân để trao tận tay các phần quà là thực phẩm, nhu yếu phẩm đến người dân khó khăn tại đây.

14. BCG TRAO TẶNG "QUỸ VÌ NGƯỜI NGHÈO" ĐIỆN BIÊN 5 TỶ ĐỒNG

Ngày 22/09, tại Hà Nội, BCG, một nhà đầu tư lớn trong lĩnh vực năng lượng tái tạo đã trao tặng Quỹ Vì người nghèo tỉnh Điện Biên số tiền 5 tỷ đồng để hỗ trợ làm nhà ở cho các hộ nghèo.

Phó Chủ tịch Thường trực UBND tỉnh Phạm Đức Toàn tiếp nhận ủng hộ của BCG.

15. BCG TẶNG 100.000 KHẨU TRANG N95 CHO BAN DÂN VẬN TRUNG ƯƠNG

Ngày 11/10, tiếp nối chương trình "Hành động vì cộng đồng", BCG đã trao tặng Ban Dân vận Trung Ương 100.000 khẩu trang y tế KN95 trị giá 500 triệu đồng với mong muốn đồng hành cùng công tác phòng chống dịch Covid-19 trong giai đoạn bình thường mới.

Phó Chủ tịch Thường trực UBND tỉnh Phạm Đức Toàn tiếp nhận ủng hộ của BCG.

16. BCG TẶNG 100.000 LÁ CỜ, TIẾP SỨC NGƯ DÂN BÁM BIỂN

Ngày 27/10, BCG đã ký kết đồng hành cùng chương trình "Một triệu lá cờ Tổ Quốc cùng ngư dân bám biển" của báo Người Lao Động với giá trị tài trợ 5 tỷ đồng. Khoản tài trợ 5 tỷ đồng của BCG tương đương với 100.000 lá cờ sẽ được trao cho các ngư dân, động viên tích cực tinh thần ngư dân tại 28 tỉnh, thành duyên hải Việt Nam.

Ông Nguyễn Hồ Nam, Chủ tịch HĐQT Tập đoàn Bamboo Capital và ông Tô Đình Tuấn, Tổng biên tập báo Người Lao Động ký kết đồng hành.

17. BCG TỔ CHỨC HIẾN MÁU TÌNH NGUYỆN

Ngày 04/11, BCG đã phối hợp cùng Trung tâm Hiến máu nhân đạo của Hội Chữ thập đỏ TP. HCM tổ chức chương trình "Một giọt máu đào – Trao đời sự sống". Hơn 80 cán bộ nhân viên của BCG đã đăng ký tham gia hiến máu tình nguyện nhằm giải quyết tình trạng thiếu hụt nghiêm trọng nguồn máu dự trữ tại TP. HCM do ảnh hưởng của Covid-19.

Hơn 80 cán bộ nhân viên của BCG đã đăng ký tham gia hiến máu tình nguyện

18. BCG TẶNG 8 TẤN NÔNG SẢN CHO LÀNG SOS VÀ NGƯỜI DÂN KHÓ KHĂN DO COVID-19

Ngày 11/11, tiếp nối chuỗi chương trình "Hành động vì cộng đồng", BCG Foundation đã giúp nông dân Vĩnh Long "giải cứu" 8 tấn nông sản gồm khoai lang tím, bầu, bí. Số nông sản được chuyển đến TP.HCM và tặng lại nhân viên tại công ty Tapiotek – Tây Ninh, công trường xây dựng dự án King Crown Infinity các xóm trọ gần cụm khu công nghiệp quận Bình Tân và các mái ấm, làng trẻ em SOS Gò Vấp.

GRI 307 GRI 419

GRI 307, 419 TUÂN THỦ VỀ MÔI TRƯỜNG, KINH TẾ, XÃ HỘI

GRI 103 PHƯƠNG PHÁP QUẢN TRỊ

Tập đoàn Bamboo Capital luôn đảm bảo tuân thủ đầy đủ các luật định liên quan cũng như các yêu cầu của sở, ban, ngành và các cơ quan quản lý nhà nước về Bảo vệ môi trường, Kinh tế, Xã hội. Chúng tôi cam kết thực hiện đúng trách nhiệm và đảm bảo quyền lợi đối với các bên liên quan. Từ đó, khẳng định năng lực quản lý của Ban lãnh đạo, hạn chế tối đa những rủi ro liên quan có thể xảy ra, tạo thế mạnh, ấn tượng cho hồ sơ doanh nghiệp.

Trong năm 2021, bộ phận hành chính nhân sự tiếp tục cập nhật thường xuyên các yêu cầu quy định của luật pháp liên quan đến Ban Lãnh đạo trong các cuộc họp hàng tuần, hàng quý để đảm bảo sự tuân thủ nghiêm ngặt và điều chỉnh kịp thời tương ứng các hoạt động của Tập đoàn.

Chính sách	Chưa xây dựng
Cam kết	Luôn cập nhật thường xuyên các yêu cầu luật định liên quan để có điều chỉnh tương ứng phù hợp với các hoạt động của công ty. Chính sách kiểm tra định kỳ nhằm đảm bảo sự tuân thủ của các sở, ban, ngành liên quan.
Mục tiêu/chỉ tiêu	Tuân thủ mọi quy định luật pháp và yêu cầu của các bên liên quan
Trách nhiệm	Tổng Giám đốc
Nguồn lực	Phòng Pháp chế, Phòng Hành chính nhân sự
Cơ chế tiếp nhận và giải quyết khiếu nại	Chưa xây dựng
Các chương trình, hành động, dự án, sáng kiến cụ thể trong năm	Tiếp tục duy trì các hoạt động và cập nhật thường xuyên các yêu cầu để đảm bảo sự tuân thủ toàn diện.

Đánh giá tổng quan về phương pháp quản trị đối với hoạt động tuân thủ về môi trường, kinh tế và xã hội của doanh nghiệp trong năm 2021,

Cơ chế đánh giá	Việc tuân thủ quy định thường xuyên được giám sát. Các hành vi vi phạm, đặc biệt là đối với các yêu cầu pháp lý, được báo cáo ngay lập tức cho Ban điều hành Tập đoàn để xử lý, quán triệt, đảm bảo không tái phạm,
Kết quả	Đạt
Điều chỉnh hoặc đề xuất điều chỉnh	Không

Trong năm 2021, Tập đoàn không phát hiện bất cứ hành vi nào vi phạm đối với quy định về Kinh tế, Môi trường và Xã hội. BCG đã và sẽ tiếp tục nỗ lực hết sức mình trong việc kiểm suất tuân thủ để đảm bảo xây dựng một hình ảnh doanh nghiệp hoàn toàn tuân thủ tốt, có trách nhiệm và thực sự uy tín.

TUÂN THỦ VỀ MÔI TRƯỜNG

Bảo vệ môi trường là vấn đề trọng yếu mà toàn xã hội luôn quan tâm và ưu tiên hàng đầu. Do đó, Tập đoàn và các công ty thành viên luôn đảm bảo tuân thủ đầy đủ các yêu cầu pháp luật về Bảo vệ môi trường, không để xảy ra các vi phạm hay xử phạt hành chính liên quan đến việc bảo vệ môi trường trong hoạt động sản xuất kinh doanh.

Năm 2021, BCG đã đưa ra tiếp tục duy trì, đồng thời triển khai những chương trình mới nhằm tuyên truyền nang cao ý thức đến toàn thể CBNV sử dụng tài nguyên hiệu quả và bảo vệ môi trường như:

Tại các văn phòng:

- Triển khai chương trình 5S tạo môi trường làm việc thoải mái, hiệu quả và an toàn;
- Hưởng ứng phong trào Giờ Trái đất;
- Đẩy mạnh tuyên truyền chương trình "Giảm túi nilon và rác thải nhựa";
- Tích cực tuyên truyền việc sử dụng năng lượng hiệu quả như: tiết kiệm nước, đi thang bộ, tự giác tắt các thiết bị điện sau khi khi hết giờ làm việc.

Tại các dự án đang triển khai:

- Phổ biến chính sách môi trường đến từng nhân viên và cán bộ quản lý, đồng thời lập kế hoạch quản lý môi trường cụ thể cho từng dự án;
- Giám sát và kiểm tra chặt chẽ trong suốt thời gian thi công nhằm đảm bảo việc tuân thủ việc bảo vệ môi trường và an toàn về: nước thải, tiếng ồn, chất lượng không khí, sử dụng năng lượng,...;
- Lập báo cáo định kỳ và tuân thủ đúng quy định của các Sở, Ban, Ngành và cơ quan quản lý Nhà nước.

TUÂN THỦ VỀ KINH TẾ VÀ XÃ HỘI

Trong quá trình hoạt động kinh doanh, Tập đoàn ý thức rất rõ tầm quan trọng của việc chấp hành tốt các vấn đề liên quan đến kinh tế và xã hội, đặc biệt sẽ có tác động trực tiếp đến các bên liên quan. Chính vì vậy, BCG luôn đề ra mục tiêu phải rõ ràng, minh bạch trong các vấn đề pháp lý liên quan đến nền tảng kinh tế và ảnh hưởng xã hội tại từng dự án mà chúng tôi đã, đang và sẽ triển khai.

Bamboo Capital luôn cam kết:

- Là Tập đoàn luôn chính trực, rõ ràng trong tất cả các mối quan hệ với các Sở, Ban, Ngành và các cơ quan quản lí Nhà nước;
- Cạnh tranh trên nguyên tắc trung thực, minh bạch, công bằng, không thực hiện các hành vi hối lộ với chủ đích đạt được lợi ích riêng;
- Luôn đảm bảo chấp hành tốt các thủ tục pháp lý cho từng dự án và các vấn đề liên quan như đền bù – giải tỏa – tái định cư cho người dân;
- Thường xuyên cập nhật và triển khai các quy định Pháp luật mới nhất đến từng phòng ban để đảm bảo chấp hành đúng các vấn đề mang tính pháp lý.

MỤC LỤC GRI

GRI 100: CÔNG BỐ THÔNG TIN THEO TIÊU CHUẨN 2016		
102-1	Tên tổ chức	13
102-2	Các hoạt động, sản phẩm, thương hiệu, dịch vụ	21-40
102-3	Địa điểm trụ sở chính	13
102-4	Các địa điểm hoạt động	13, 25
102-5	Quyền sở hữu và hình thức pháp lý	x
102-6	Thị trường phục vụ	25-40
102-7	Quy mô của tổ chức	21-22
102-8	Thông tin về người nhân viên và người lao động khác	115-116
102-9	Chuỗi cung ứng	x
102-10	Những thay đổi đáng kể với tổ chức và chuỗi cung ứng của tổ chức	x
102-11	Phương pháp hoặc nguyên tắc phòng ngừa	x
102-12	Các sáng kiến bên ngoài	x
102-13	Quyền hội viên trong các hiệp hội	x
102-14	Tuyên bố của người ra quyết định cấp cao	4, 5
102-15	Các tác động, rủi ro và cơ hội chính	86-96
CHIẾN LƯỢC		
102-16	Các giá trị, nguyên tắc, tiêu chuẩn và chuẩn mực của hành vi	83-84
102-17	Cơ chế tư vấn và báo cáo về mối quan ngại về đạo đức	x
ĐẠO ĐỨC VÀ TÍNH CHIẾN LƯỢC		
102-18	Cơ cấu quản trị	79-82
102-19	Phân cấp thẩm quyền	83-84
102-20	Trách nhiệm của cấp điều hành đối với kinh tế, môi trường và xã hội	85
102-21	Tham vấn các bên liên quan về các chủ đề kinh tế, môi trường và xã hội	65-72
102-22	Thành phần của cấp quản lý cao nhất	81
102-23	Chủ tịch của cấp quản lý cao nhất	81
102-24	Bổ nhiệm và lựa chọn cấp quản lý cao nhất	81-82
102-25	Xung đột lợi ích	x
102-26	Vai trò của cấp quản lý cao nhất trong việc thiết lập các mục đích, giá trị, chiến lược	83-84
102-27	Kiến thức tổng hợp của cấp quản lý cao nhất	x
102-28	Đánh giá hiệu quả hoạt động của cấp quản lý cao nhất	85
102-29	Nhận diện và quản lý các tác động kinh tế, môi trường và xã hội	73
102-30	Hiệu quả của quy trình quản lý rủi ro	96
102-31	Rà soát các chủ đề kinh tế, môi trường và xã hội	73
102-32	Vai trò của cấp quản lý cao nhất trong lập báo cáo phát triển bền vững	x
102-33	Truyền đạt các mối quan ngại cấp bách	x
102-34	Bản chất và tổng số mối quan ngại cấp bách	x
102-35	Chính sách về thù lao	x
102-36	Quy trình xác định mức thù lao	x
102-37	Sự tham gia của các bên trong xác định thù lao	x
102-38	Tỷ lệ tổng thù lao hàng năm	x
102-39	Tỷ lệ phần trăm gia tăng trong tổng thù lao hàng năm	x

SỰ THAM GIA CỦA CÁC BÊN LIÊN QUAN		
102-40	Danh sách các nhóm liên quan	65
102-41	Thỏa thuận thương lượng tập thể	x
102-42	Nhận diện và lựa chọn các bên liên quan	67-72
102-43	Phương pháp tiếp cận đối với gắn kết các bên liên quan	67-72
102-44	Các mối quan ngại và chủ đề chính	x
THÔNG LỆ BÁO CÁO		
102-45	Các đơn vị được bao gồm trong báo cáo tài chính hợp nhất	21-22
102-46	Xác định nội dung báo cáo và chủ đề	57-58
102-47	Danh mục các chủ đề trọng yếu	73
102-48	Trình bày lại thông tin	x
102-49	Các thay đổi trong báo cáo	x
102-50	Kỳ báo cáo	56
102-51	Ngày của báo cáo gần nhất	31.12.2020
102-52	Chu kỳ báo cáo	56
102-53	Đầu mối liên hệ giải đáp thắc mắc về báo cáo	74
102-54	Tuyên bố lập báo cáo theo tiêu chuẩn GRI	56
102-55	Mục lục GRI	130-134
102-56	Tuyên bố độc lập của bên thứ ba	x
GRI 103: PHƯƠNG PHÁP QUẢN TRỊ		
103-01	Giải thích về chủ đề trọng yếu và phạm vi chủ đề	-
103-02	Phương pháp Quản trị và các hợp phần	-
103-03	Đánh giá phương pháp Quản trị	-
GRI 200: CÔNG BỐ THÔNG TIN THEO TIÊU CHUẨN KINH TẾ		
GRI 201: HIỆU QUẢ HOẠT ĐỘNG KINH TẾ		
103	Phương pháp quản trị	99-100
201-1	Giá trị kinh tế trực tiếp tạo ra và phân bổ	99-105
201-2	Ảnh hưởng đến kết quả hoạt động tài chính, các rủi ro và cơ hội khác do biến đổi khí hậu	x
201-3	Các nghĩa vụ theo chế độ phúc lợi đã quy định và các chế độ hưu trí khác	101
201-4	Hỗ trợ tài chính nhận được từ chính phủ	x
GRI 202: SỰ HIỆN DIỆN TRÊN THỊ TRƯỜNG		
103	Phương pháp quản trị	102
202-1	Tỷ lệ của mức lương khởi điểm theo giới tính so với mức lương tối thiểu của vùng	103
202-2	Tỷ lệ thành viên Ban lãnh đạo được tuyển dụng từ cộng đồng địa phương	104
GRI 203: TÁC ĐỘNG KINH TẾ GIÁN TIẾP		
103	Phương pháp quản trị	104
203-1	Đầu tư cơ sở hạ tầng và các dịch vụ được hỗ trợ	105
203-2	Tác động kinh tế gián tiếp đáng kể	105
GRI 204: THÔNG LỆ MUA SẮM		
204-1	Tỷ lệ chi tiêu cho các nhà cung cấp địa phương	x

GRI 205: CHỐNG THAM NHŨNG		
205-1	Các hoạt động đã được đánh giá rủi ro liên quan đến tham nhũng	x
205-2	Truyền thông và đào tạo về các chính sách và quy trình tham nhũng	x
205-3	Các vụ việc tham nhũng đã xác nhận và hành động đã thực hiện	x
GRI 206: HÀNH VI CHỐNG CẠNH TRANH		
206-1	Hành động pháp lý đối với hành vi chống cạnh tranh, thực hành độc quyền và chống độc quyền	x
GRI 300: CÔNG BỐ THÔNG TIN THEO TIÊU CHUẨN MÔI TRƯỜNG		
GRI 301: VẬT LIỆU		
103	Phương pháp quản trị	107
301-1	Vật liệu đã được sử dụng theo trọng lượng hoặc khối lượng	108
301-2	Vật liệu tái chế được sử dụng	x
301-3	Sản phẩm được tái chế và vật liệu đóng gói sản phẩm	x
GRI 302: NĂNG LƯỢNG		
103	Phương pháp quản trị	109
302-1	Tiêu thụ năng lượng trong tổ chức	110
302-2	Tiêu thụ năng lượng ngoài tổ chức	x
302-3	Cường độ sử dụng năng lượng	x
302-4	Giảm tiêu hao năng lượng	x
302-5	Giảm nhu cầu năng lượng	x
GRI 303: NƯỚC VÀ NƯỚC THẢI		
103	Phương pháp quản trị	111
303-1	Tương tác với nước như một tài nguyên chung	x
303-2	Quản lý các tác động liên quan đến xả nước	x
303-3	Rút nước	x
303-4	Xả nước	x
303-5	Tiêu thụ nước	112
GRI 304: ĐA DẠNG SINH HỌC		
304-1	Các cơ sở hoạt động được sở hữu, cho thuê, quản lý trong, hoặc gần kề các khu vực được bảo tồn và các khu vực đa dạng sinh học cao bên ngoài các khu được bảo tồn	x
304-2	Tác động đáng kể của các hoạt động, sản phẩm và dịch vụ đối với đa dạng sinh học	x
304-3	Các môi trường sống được bảo tồn hoặc phục hồi	x
304-4	Các loài trong Sách Đỏ của IUCN và các loài trong danh sách bảo tồn quốc gia có môi trường sống trong các khu vực chịu ảnh hưởng bởi các hoạt động"	x
GRI 305: PHÁT THẢI		
305-1	Phát thải khí nhà kính (GHG) trực tiếp (Phạm vi 1)	x
305-2	Phát thải khí nhà kính (GHG) gián tiếp từ năng lượng (Phạm vi 2)	x
305-3	Phát thải khí nhà kính (GHG) gián tiếp khác (Phạm vi 3)	x
305-4	Thâm dụng phát thải khí nhà kính (GHG)	x
305-5	Giảm phát thải khí nhà kính (GHG)	x
305-6	Phát thải các chất phá hủy tầng ô-zôn (ODS).	x
305-7	Nitrogen oxides (NOx) sulfur oxides (SOx), và các phát thải khí đáng kể khác.	x

GRI 400: CÔNG BỐ THÔNG TIN THEO TIÊU CHUẨN XÃ HỘI		
GRI 401: VIỆC LÀM		
103	Phương pháp quản trị	114
401-1	Số lượng nhân viên thuê mới và tỷ lệ thôi việc	115
401-2	Phúc lợi cung cấp cho nhân viên toàn thời gian không dành cho nhân viên tạm thời hoặc bán thời gian	116
401-3	Nghỉ thai sản	116
GRI 402: MỐI QUAN HỆ LAO ĐỘNG/QUẢN LÝ		
402-1	Thời hạn thông báo tối thiểu về những thay đổi trong hoạt động	x
GRI 403: AN TOÀN VÀ SỨC KHỎE NGHỀ NGHIỆP		
103	Phương pháp quản trị	117-118
403-1	Đại diện của người lao động trong các liên ủy ban an toàn và sức khỏe nghề nghiệp chính thức giữa ban lãnh đạo và người lao động	x
403-2	Loại thương tích và tỷ lệ thương tích, bệnh nghề nghiệp, ngày công bị mất, tình trạng vắng mặt và số vụ tử vong liên quan đến công việc	x
403-3	Người lao động có tỷ lệ cao hoặc có nguy cơ cao mắc các bệnh liên quan đến nghề nghiệp	x
403-4	Các chủ đề về sức khỏe và an toàn được đề cập trong thỏa thuận chính thức với công đoàn	x
GRI 404: GIÁO DỤC VÀ ĐÀO TẠO		
103	Phương pháp quản trị	x
404-1	Số giờ đào tạo trung bình mỗi năm cho nhân viên	x
404-2	Các chương trình nâng cao kỹ năng cho nhân viên và chương trình hỗ trợ chuyển tiếp	x
404-3	Tỷ lệ phần trăm nhân viên được đánh giá định kỳ hiệu quả công việc và phát triển nghề nghiệp	x
GRI 405: SỰ ĐA DẠNG VÀ CƠ HỘI BÌNH ĐẲNG		
405-1	Sự đa dạng của cấp quản lý và nhân viên	x
405-2	Tỷ lệ lương cơ bản và thù lao của phụ nữ so với nam giới	x
GRI 406: KHÔNG PHÂN BIỆT ĐỐI XỬ		
406-1	Các vụ việc phân biệt đối xử và các hành động khắc phục đã thực hiện	x
GRI 407: TỰ DO LẬP HỘI/QUYỀN THAM GIA CÔNG ĐOÀN VÀ THƯƠNG LƯỢNG TẬP THỂ		
407-1	Các hoạt động và các nhà cung cấp mà ở đó quyền tự do lập hội/quyền tham gia công đoàn và thương lượng tập thể có thể gặp rủi ro	x
GRI 408: LAO ĐỘNG TRẺ EM		
408-1	Các hoạt động và nhà cung cấp có rủi ro đáng kể về các vụ việc lao động trẻ em	x
GRI 409: LAO ĐỘNG CƯỠNG BỨC HOẶC BẮC BUỘC		
409-1	Các hoạt động và nhà cung cấp có rủi ro đáng kể về các vụ việc lao động cưỡng bức hoặc bắt buộc	x
GRI 410: THÔNG LỆ VỀ AN NINH		
410-1	Nhân viên an ninh được đào tạo về các quy trình hoặc chính sách về quyền con người	x
GRI 411: QUYỀN CỦA NGƯỜI BẢN ĐỊA		
411-1	Các vụ vi phạm liên quan đến quyền của người bản địa	x

GRI 412: ĐÁNH GIÁ QUYỀN CON NGƯỜI		
412-1	Những hoạt động cần phải rà soát về quyền con người hoặc đánh giá tác động	x
412-2	Đào tạo nhân viên về các quy trình hoặc chính sách về quyền con người	x
412-3	Những hợp đồng và thỏa thuận đầu tư quan trọng có bao gồm các điều khoản về quyền của con người	x
GRI 413: CỘNG ĐỒNG ĐỊA PHƯƠNG		
103	Phương pháp quản trị	118
413-1	Những hoạt động có sự tham gia của cộng đồng địa phương, đánh giá tác động và các chương trình phát triển	119-127
413-2	Những hoạt động có thể tác động tiêu cực hoặc đã gây tác động tiêu cực đáng kể với cộng đồng và địa phương	x
GRI 414: ĐÁNH GIÁ NHÀ CUNG CẤP VỀ MẶT XÃ HỘI		
414-1	Các nhà cung cấp mới đã được đánh giá sơ bộ bằng cách sử dụng các tiêu chí về xã hội	x
414-2	Các tác động xã hội tiêu cực trong chuỗi cung cứng và các hành động đã thực hiện	x
GRI 415: CHÍNH SÁCH CÔNG		
415-1	Đóng góp chính trị	x
GRI 416: SỨC KHỎE VÀ AN TOÀN KHÁCH HÀNG		
416-1	Đánh giá tác động về sức khỏe và an toàn của các loại sản phẩm hoặc dịch vụ	x
416-2	Các vụ việc không tuân thủ liên quan đến tác động	x
GRI 417: TIẾP THỊ VÀ NHÃN HIỆU		
417-1	Các yêu cầu đối với thông tin nhãn hiệu, sản phẩm và dịch vụ	x
417-2	Các vụ việc không tuân thủ liên quan đến thông tin và nhãn hiệu của sản phẩm và dịch vụ	x
417-3	Các vụ việc không tuân thủ liên quan đến truyền thông tiếp thị	x
GRI 418: QUYỀN BẢO MẬT THÔNG TIN KHÁCH HÀNG		
418-1	Khiếu nại có căn cứ về việc vi phạm Quyền bảo mật thông tin khách hàng và mất dữ liệu khách hàng	x
GRI 307, 419: TUÂN THỦ VỀ MÔI TRƯỜNG, KINH TẾ, XÃ HỘI		
103	Phương pháp quản trị	128
307-1, 419-1	Không tuân thủ luật pháp và các quy định trong lĩnh vực môi trường, kinh tế và xã hội	x

LIÊN HỆ

TP. HỒ CHÍ MINH

27C Quốc Hương, Phường Thảo Điền,
TP. Thủ Đức, Tp. Hồ Chí Minh, Việt Nam.

Điện thoại: +84 28 62 680 680

Fax: +84 28 62 99 1188

HÀ NỘI

Thăng Long Tower, 98A Ngụy Như Kon Tum,
Phường Nhân Chính, Quận Thanh Xuân,
Hà Nội, Việt Nam

www.bamboocap.com.vn

CÁC CÔNG TY LIÊN KẾT TIÊU BIỂU